

Rámcová dohoda

na dodanie služobných uniforiem

uzavretá v zmysle § 269 ods. 2 Obchodného zákonníka
ako výsledok verejného obstarávania v zmysle zákona č. 343/2015 Z. z. o verejnom obstarávaní
a o zmene a doplnení niektorých zákonov (ďalej aj ako „ZVO“)

Zmluvné strany

Odberateľ: Hlavné mesto Slovenskej republiky Bratislava
Sídlo: Primaciálne nám. 1, 814 99 Bratislava
Zastúpenie: Iľng. Tatiana Kratochvílová, 1. námestníčka primátora
Kontaktná osoba: Simona Babišová, mob.: 0914 369 425
IČO: 00603481
DIČ: 2020372596
Bankové spojenie: Československá obchodná banka, a. s.
IBAN: SK13 7500 0000 2582 8293

(ďalej aj ako „odberateľ“)

a

Dodávateľ:
Obchodné meno: SABRINA MODELLE, s.r.o.
Adresa sídla: Pri Podlužianke 3, 93401 Levice
zápis v obchodnom registri, vložka, oddiel: obchodná spoločnosť zapísaná v OR Okr.súdu Nitra,
oddiel Sro, vložka: 10807/N
Štatutárny zástupca: Štefan Herceg, konateľ spoločnosti
Kontaktná osoba: Štefan Herceg, konateľ spoločnosti
Bankové spojenie: Tatra banka, a.s.
email: stefanherceg@sabrinamodelle.sk
IBAN: SK72 1100 0000 0026 2576 4958
SWIFT (BIC): TATRSKBX
IČO: 36525685
DIČ: 2021324052
IČ DPH: SK2021324052

(ďalej aj ako „dodávateľ“)

(ďalej spolu aj ako „zmluvné strany“)

Preambula

1. Dohoda sa uzatvára ako výsledok použitia postupu zadávania zákazky podľa § 117 a nasl. ZVO na predmet zákazky „Služobné uniformy pre príslušníkov Mestskej polície Bratislava“.
2. Dodávateľ prehlasuje, že v prípade že sa neho vzťahuje povinnosť zápisu do registra partnerov verejného sektora, je a počas celého trvania rámcovej dohody ostane zapísaný v registri partnerov verejného sektora v súlade s § 11 ZVO. Dodávateľ zodpovedá a zaväzuje sa zabezpečiť, aby každý jeho subdodávateľ, ktorý sa podieľa na plnení rámcovej dohody bol počas celého trvania rámcovej dohody zapísaný v registri partnerov verejného sektora v zmysle § 3 zákona č. 315/2016 Z. z. o registri partnerov verejného sektora a o zmene a

doplnení niektorých zákonov, ak sa na neho povinnosť zápisu vzťahuje.

Čl. 1 Predmet Dohody

1. Predmetom Dohody je
 - a) záväzok dodávateľa počas platnosti tejto Dohody, za podmienok stanovených v tejto Dohode a na základe čiastkových zmlúv dodať odberateľovi tovar podrobne špecifikovaný v prílohe č. 1, ktorá tvorí neoddeliteľnú súčasť tejto Dohody a previesť na neho vlastnícke právo k tovaru;
 - b) záväzok odberateľa tovar prevziať a zaplatiť dodávateľovi dohodnutú cenu podľa článku 4 tejto Dohody.

Čl. 2 Čiastkové zmluvy

1. Zmluvné strany sa dohodli, že za účelom dodania tovaru v zmysle predmetu Dohody podľa článku 1 tejto Dohody, uzatvoria čiastkové zmluvy, ktoré budú mať formu písomnej objednávky na dodanie dohodnutého tovaru (ďalej len „objednávka“ alebo „čiastková zmluva“). Objednávka musí byť úplná, pričom za úplnú objednávku sa podľa tejto Dohody považuje objednávka čitateľná, ktorá obsahuje údaje špecifikované v bode 3 tohto článku.
2. Zadávanie objednávok je právom, nie povinnosťou, odberateľa a dodávateľ si je vedomý, že objednávky budú počas platnosti tejto Dohody zadávané výhradne podľa skutočných potrieb odberateľa.
3. Zmluvné strany sa dohodli, že objednávka odberateľa musí obsahovať nasledovné minimálne údaje:
 - identifikačné údaje odberateľa,
 - množstvo a špecifikáciu objednaného tovaru,
 - miesto dodania a miesto plnenia,
 - lehotu, v ktorej má byť tovar dodaný,
 - dátum vystavenia objednávky,
 - podpis oprávneného zástupcu odberateľa.
4. Odberateľ sa zaväzuje, že objednávku doručí dodávateľovi osobne, kuriérom, poštou alebo e-mailom, a to kontaktnej osobe uvedenej v záhlaví tejto Dohody. Dodávateľ je povinný najneskôr do troch pracovných dní odo dňa doručenia objednávky od odberateľa potvrdiť príjem a akceptáciu objednávky, a to rovnakou formou, akou bola objednávka doručená dodávateľovi. Potvrdením objednávky zo strany dodávateľa sa považuje čiastková zmluva za uzavretú.
5. Zmluvné strany sa dohodli, že v prípade, ak dodávateľ z akýchkoľvek dôvodov, s výnimkou dôvodov vyššej moci, nepotvrdí objednávku v lehote stanovenej v bode 4 tohto článku, považuje sa nasledujúci pracovný deň po dni doručenia riadne vystavenej objednávky dodávateľovi, za deň akceptácie objednávky, t. j. za deň uzatvorenia čiastkovej zmluvy.

Čl. 3 Dodacie podmienky, dodacia lehota, miesto plnenia, prevzatie tovaru

1. Zmluvné strany sa dohodli, že dodávateľ dodá tovar vo vlastnom mene a na vlastné náklady. Dodávateľ zodpovedá za to, že tovar bude v súlade s technickými normami a predpismi platnými v Slovenskej republike, že tovar dodá v množstve, akosti a vyhotovení určenom v čiastkovej zmluve a v lehote podľa bodu 4 tohto článku.
2. Odberateľ si vyhradzuje podmienku, že časti uniforiem uvedených v bodoch 3 a 4 prílohy č. 1 tejto Dohody budú šité na mieru príslušníkovi mestskej polície, ktorému budú určené.

Dodávateľ sa zaväzuje odobrať mieru v lehote do dvoch týždňov od písomnej alebo mailovej výzvy odberateľa. Po odobratí miery dodávateľom, odberateľ následne vystaví dodávateľovi objednávku.

3. Zmluvné strany sa dohodli, že tovar bude označovaný:
 - a) etiketou s ošetrovacími symbolmi. Etiketa s ošetrovacími symbolmi bude všíť v strede priekrčníka na výrobku a bude obsahovať údaje: názov výrobcu, zloženie materiálu, veľkosť a symboly ošetrovania podľa platnej STN a
 - b) papierovou visačkou, ktorá bude priložená k tovaru a bude obsahovať názov výrobcu, názov výrobku a veľkosť.
4. Lehota na dodanie tovaru je šesť týždňov odo dňa uzatvorenia čiastkovej zmluvy, ak sa zmluvné strany v čiastkovej zmluve nedohodnú inak.
5. Miestom plnenia je budova sídla Mestskej polície hlavného mesta Slovenskej republiky Bratislavy na Gunduličovej 10 v Bratislave, prípadne iné miesto v rámci Bratislavy, ktoré určí odberateľ v čiastkovej zmluve.
6. Zmluvné strany sa dohodli, že dodávateľ dodá každý jeden kus tovaru zabalený v samostatnom obale, po jednom kuse v PE sáčkoch a v krabici.
7. Povinnosť dodávateľa dodať tovar je splnená tým, že doručí tovar na miesto plnenia a umožní odberateľovi s tovarom nakladať.
8. Pri prevzatí tovaru je odberateľ oprávnený tovar prezrieť. Prevzatie a prezretie tovaru vykoná osobne zodpovedný zamestnanec Mestskej polície hlavného mesta Slovenskej republiky Bratislavy a potvrdí prevzatie tovaru na dodacom liste dodávateľa, pričom jedna kópia dodacieho listu ostáva odberateľovi. V prípade väd tovaru ostáva tovar vo vlastníctve dodávateľa až do doby, kým dodávateľ neodstráni prekážku, ktorá bráni odberateľovi tovar riadne prevziať.
9. Nebezpečenstvo škody na tovare prechádza na odberateľa okamihom, keď prevezme tovar v zmysle a spôsobom uvedeným v predchádzajúcich bodoch tohto článku alebo, ak tak neurobí včas, potom v čase, keď mu dodávateľ umožní nakladať s tovarom a odberateľ tovar bez uvedenia dôvodu neprevezme.

Čl. 4 Cena

1. Cena za tovar je stanovená dohodou zmluvných strán podľa zákona č. 18/1996 Z. z. o cenách v znení neskorších predpisov, vyhlášky MF SR č. 87/1996 Z. z. ktorou sa vykonáva zákon o cenách v znení neskorších predpisov a v súlade s jednotkovou cenou tovaru podľa Prílohy č. 2 „Cenník“, ktorá tvorí neoddeliteľnú súčasť tejto Dohody. Zmluvné strany sa dohodli, že v cene je zahrnutý obal aj doprava tovaru na miesto dodania podľa článku 3 tejto Dohody.
2. Súčasťou ceny tovaru je DPH, pričom jednotková cena tovaru bola dohodou zmluvných strán určená ako cena maximálna a konečná a sú v nej obsiahnuté všetky náklady zmluvnej strany na tovar a služby súvisiace s jeho dodaním. Za správne vyčíslenie sadzby DPH podľa zákona č. 222/2004 Z. z. o dani z pridanej hodnoty v znení neskorších predpisov zodpovedá dodávateľ v plnom rozsahu.
3. Cena predmetu zákazky zahŕňa DPH, balné a dopravu pri dodávke na miesto dodania, odobratie miery a dopravné náklady na odobratie miery. Ceny pri všetkých veľkostiach požadovaného tovaru musia byť rovnaké.
4. Zmluvné strany sa dohodli, že do jednotkovej ceny tovaru je počas platnosti tejto Dohody prípustné premietnuť zmenu sadzby dane z pridanej hodnoty v súlade so všeobecne záväznými právnymi predpismi platnými v danom období.
5. Ktorákoľvek zo zmluvných strán je po tom, čo písomne preukáže vznik skutočností podľa bodu 4 tohto článku navrhnuť úpravu jednotkovej ceny, pričom úpravu je možné uskutočniť iba po vzájomnej dohode zmluvných strán číslaným dodatkom podľa článku 13 bod 3 tejto Dohody. Zmluvné strany sa dohodli, že úprava jednotkovej ceny nemá spätnú účinnosť.

6. Zmluvné strany sa dohodli, že súčet cien tovaru v jednotlivých čiastkových zmluvách na základe tejto Dohody nepresiahne počas jej platnosti sumu 24 420,00 € bez DPH (slovom dvadsať štyri tisíc štyristodvadsať eur bez DPH).
7. Dodávateľ berie na vedomie, že odberateľ zadáva objednávky dodávateľovi výlučne podľa jeho skutočných potrieb. Dodávateľ si je vedomý, že mu nevznikajú žiadne finančné nároky vrátane náhrady škody z dôvodu, ak suma uvedená v bode 6 tohto článku nebude vyčerpaná v plnom rozsahu.
8. Odberateľ si vyhradzuje právo zmeniť pri objednávke veľkostný sortiment tovaru podľa aktuálnej potreby bez zmeny ceny.

Čl. 5

Platobné podmienky a fakturácia

1. Zmluvné strany sa dohodli, že zálohové platby ani platby vopred sa neposkytujú.
2. Zmluvné strany sa dohodli, že cena za dodanie tovaru bude dodávateľovi odberateľom uhradená na základe faktúry vystavenej dodávateľom po dodaní tovaru, a to formou bezhotovostného prevodu na účet dodávateľa uvedeného v záhlaví tejto Dohody.
3. Faktúra musí obsahovať všetky náležitosti podľa zákona č. 222/2004 Z. z. o dani z pridanej hodnoty v znení neskorších predpisov. V prípade, ak faktúra nebude obsahovať zákonné náležitosti alebo údaje v nej uvedené budú nesprávne alebo neúplné, odberateľ je oprávnený faktúru vrátiť dodávateľovi na doplnenie a prepracovanie. Zmluvné strany sa dohodli, že v takomto prípade lehota splatnosti neplynie a začne plynúť až doručením upravenej faktúry odberateľovi. Táto doba sa nebude považovať za dobu omeškania odberateľa so zaplatením ceny za tovar.
4. Splatnosť faktúry je 30 dní odo dňa doručenia faktúry so všetkými zákonnými náležitosťami odberateľovi.

Čl. 6

Zodpovednosť za vady

1. Dodávateľ zodpovedá za to, že tovar má v čase jeho odovzdania a prevzatia vlastnosti požadované odberateľom v čiastkovej zmluve a v prílohe č. 1 Dohody, ktorá tvorí neoddeliteľnú súčasť tejto dohody, a že nemá vady, ktoré by znižovali jeho hodnotu alebo účel jeho využitia.
2. Dodávateľ zodpovedá za vady, ktoré má dodaný tovar v okamihu, keď prechádza nebezpečenstvo škody na odberateľa a za vady tovaru, ktoré sa vyskytnú po prevzatí tovaru v záručnej dobe.
3. Záručná doba na tovar je 24 mesiacov a začína plynúť odo dňa dodania tovaru odberateľovi uvedenom v dodacom liste. Záručná doba neplynie po dobu, ktorú odberateľ nemôže užívať dodaný tovar pre jeho vady, za ktoré zodpovedá dodávateľ.
4. Práva zo zodpovednosti za vady je odberateľ povinný uplatniť u dodávateľa počas záručnej doby tovaru, inak zaniknú, pričom vady tovaru je odberateľ povinný uplatniť u dodávateľa bez zbytočného odkladu po ich zistení, a to písomnou formou na poštovú alebo mailovú adresu dodávateľa uvedenej v záhlaví tejto Dohody. V oznámení odberateľ presne špecifikuje vady (opíše ich a uvedie ako sa prejavujú) a uvedie, aký nárok si uplatňuje.
5. Dodávateľ sa zaväzuje, že vybaví reklamáciu bez zbytočného odkladu, najneskôr však do 30 dní odo dňa doručenia reklamácie odberateľom.
6. Odberateľ má právo zabezpečiť odstránenie väd na tovare, za ktoré zodpovedá dodávateľ aj prostredníctvom inej osoby ako je dodávateľ, a to na náklady dodávateľa, ak dodávateľ po oznámení zistených väd, vady neodstránil v lehote do 30 dní od doručenia reklamácie odberateľom.
7. Za vady, ktoré vznikli alebo vyšli najavo v záručnej dobe nezodpovedá dodávateľ iba v tom prípade, ak boli spôsobené používaním tovaru v rozpore s návodom na obsluhu dodaným dodávateľom alebo nevhodnými prevádzkovými podmienkami, ktoré dodávateľ nezapríčinil.
8. Ak sa preukáže, že vada tovaru je neodstrániteľná, dodávateľ sa zaväzuje dodať odberateľovi

náhradný tovar v zodpovedajúcom množstve a kvalite.

Čl. 7

Vlastnícke právo

1. Zmluvné strany sa dohodli, že vlastnícke právo k tovaru prechádza na odberateľa odo dňa prevzatia tovaru v súlade s Čl. 3 tejto Dohody.

Čl. 8

Zmluvné pokuty a úroky z omeškania

1. Zmluvné strany sa dohodli na týchto zmluvných pokutách:
 - a) pri nedodržaní dodacej lehoty podľa článku 3 tejto Dohody je odberateľ oprávnený uplatniť si voči dodávateľovi zmluvnú pokutu vo výške 0,05 percenta z ceny nedodaného tovaru za každý, aj začatý deň omeškania;
 - b) pri omeškaní odberateľa s úhradou riadne vystavenej faktúry v lehote podľa Článku 5 tejto Dohody, má dodávateľ právo požadovať za každý, aj začatý deň omeškania zmluvnú pokutu vo výške 0,05 percenta z ceny neuhradenej faktúry,
 - c) v prípade omeškania dodávateľa s odstránením väd tovaru v zmysle Článku 6 tejto Dohody, je dodávateľ povinný zaplatiť odberateľovi zmluvnú pokutu vo výške 0,05 percenta z ceny vadného tovaru za každý deň, aj začatý deň omeškania až do dňa odstránenia týchto väd,
 - d) v prípade, ak odberateľovi vznikne povinnosť uhradiť daň z pridanej hodnoty v zmysle ust. §69b zákona č. 222/2004 Z. z. o dani z pridanej hodnoty, vznikne odberateľovi nárok na zmluvnú pokutu vo výške 130 % výšky daňovej povinnosti, ktorá takto odberateľovi vznikla. Túto zmluvnú pokutu je odberateľ oprávnený započítať s existujúcim alebo budúcim záväzkom voči dodávateľovi a to aj z iného existujúceho alebo budúceho zmluvného vzťahu,
 - e) v prípade, ak sa ktorékoľvek z vyhlásení dodávateľa podľa článku 9 bod 3. tejto Dohody ukáže ako nepravdivé a odberateľovi bude kontrolným orgánom v súlade s ustanovením § 7b zákona č. 82/2005 Z. z. o nelegálnej práci a nelegálnom zamestnávaní a o zmene a doplnení niektorých zákonov v znení neskorších predpisov uložená sankcia z dôvodu prijatia služby prostredníctvom dodávateľa nelegálne zamestnaných osôb, (i) je dodávateľ povinný zaplatiť odberateľovi zmluvnú pokutu vo výške sankcie uloženej kontrolným orgánom odberateľovi a zároveň (ii) odberateľovi vzniká právo na odstúpenie od tejto Zmluvy. Odberateľ je oprávnený uplatniť si zmluvnú pokutu podľa predchádzajúcej vety tohto bodu voči dodávateľovi aj opakovane.
2. Ustanoveniami o zmluvnej pokute nie je dotknutý prípadný nárok na náhradu škody v celom rozsahu, ktorá vznikne zmluvnej strane z nesplnenia povinností upravených Dohodou druhou zmluvnou stranou, ktoré sú zmluvnou pokutou zabezpečené.

Čl. 9

Osobitné ustanovenia

1. Zmluvné strany sa zaväzujú bez zbytočného odkladu navzájom si oznamovať všetky informácie, ktoré by mohli mať vplyv na riadne plnenie tejto Dohody a poskytovať si vzájomnú súčinnosť súvisiacu s plneniami podľa tejto Dohody.
2. Dodávateľ je povinný pri plnení povinností podľa tejto Dohody postupovať s odbornou starostlivosťou a v súlade so všeobecne záväznými právnymi predpismi.
3. Dodávateľ vyhlasuje a svojím podpisom potvrdzuje, že v plnom rozsahu dodržiava a zabezpečuje dodržiavanie všetkých aplikovateľných pracovnoprávných predpisov v oblasti nelegálneho zamestnávania (ďalej aj ako „**Pracovnoprávne predpisy**“), a to predovšetkým zákona č. 311/2001 Z. z. Zákonníka práce v znení neskorších predpisov a zákona č. 82/2005 Z. z. o nelegálnej práci a nelegálnom zamestnávaní a o zmene a doplnení niektorých zákonov v znení neskorších predpisov. Dodávateľ týmto vyhlasuje, že si je plne vedomý všetkých

povinností, ktoré pre neho z Pracovnoprávnych predpisov vyplývajú a zaväzuje sa ich dodržiavať počas celej doby platnosti tejto Dohody. Dodávateľ sa zaväzuje najmä zamestnávať zamestnancov legálne a neporušovať tak zákaz nelegálneho zamestnávania upravený v Pracovnoprávnych predpisoch.

Čl.10

Zodpovednosť za škody

1. Zmluvná strana zodpovedá za všetky škody, ktoré vzniknú druhej zmluvnej strane v dôsledku porušenia jej povinností, vyplývajúcich z tejto Dohody.
2. V prípade vzniku škody porušením povinností vyplývajúcich z tejto Dohody ktorejkoľvek zmluvnej strane, má druhá zmluvná strana nárok na náhradu vzniknutej škody.
3. Zmluvné strany sa dohodli, že dodávateľ je povinný nahradiť odberateľovi skutočne vzniknutú škodu aj v prípade, že z jeho zavinenia došlo zo strany odberateľa k odstúpeniu od tejto Dohody.

Čl. 11

Trvanie Dohody a ukončenie Dohody

1. Táto Dohoda sa uzatvára na dobu určitú, a to na 12 (dvanásť) mesiacov odo dňa účinnosti Dohody alebo do vyčerpania určeného finančného limitu, podľa tohto, ktorá skutočnosť nastane skôr, s finančným limitom 24 420,00 € bez DPH (slovom dvadsať štyri tisíc štyristodvadsať eur bez DPH).
2. Zmluvné strany sa dohodli, že pred uplynutím platnosti tejto Dohody možno túto Dohodu ukončiť:
 - a) písomnou dohodou zmluvných strán;
 - b) písomnou výpoveďou odberateľa alebo dodávateľa v dvojmesačnej výpovednej dobe, ktorá začína plynúť prvým dňom mesiaca nasledujúceho po doručení výpovede druhej zmluvnej strane, a to aj bez udania dôvodu;
 - c) odstúpením.
3. Odberateľ si vyhradzuje právo odstúpiť od Dohody v prípade, že dodávateľ mešká so splnením dodávky tovaru o viac ako sedem kalendárnych dní po uplynutí dodacej lehoty podľa článku 3 tejto Dohody.
4. Zmluvná strana je oprávnená odstúpiť od tejto Dohody v prípade podstatného porušenia povinností vyplývajúcich z tejto Dohody. Odstúpenie musí byť písomné a je účinné dňom doručenia druhej zmluvnej strane na adresu uvedenú v záhlaví tejto Dohody. Zmluvné strany sa dohodli, že za podstatné porušenie zmluvných povinností budú považovať porušenie akejkoľvek povinnosti vyplývajúcej z tejto Dohody. Úplná alebo čiastočná zodpovednosť zmluvnej strany je vylúčená v prípadoch zásahu vyššej moci a úradných miest.
5. V prípade odstúpenia od tejto Dohody môže oprávnená zmluvná strana od povinnej zmluvnej strany požadovať náhradu škody, ktorá vznikla zavinením povinnej zmluvnej strany.
6. Dodávateľ berie na vedomie, že právoplatné rozhodnutie o vyčiarknutí dodávateľa z registra konečných užívateľov výhod alebo uložený zákaz účasti dodávateľa vo verejnom obstarávaní podľa § 182 ods. 3 písm. b) a písm. g), v nadväznosti na ustanovenie § 162 ods. 2 zákona o verejnom obstarávaní, zakladá dôvod na odstúpenie obstarávateľa od Dohody.

Čl. 12

Doručovanie písomností

1. Zmluvné strany sa dohodli, že písomnosti podľa tejto Dohody je možné doručovať:
 - a) osobne,
 - b) poštou,
 - c) kuriérom,

- d) e-mailom.
2. Zmluvné strany sa dohodli, že písomnosti, obsahujúce právne významné skutočnosti podľa tejto Dohody, si budú doručovať prostredníctvom pošty, a to formou doporučenej zásielky do vlastných rúk, kuriérom alebo osobne. Písomnosťou obsahujúcou právne významné skutočnosti sa na účely tejto Dohody rozumie najmä oznámenie týkajúce sa zmien Dohody, jej ukončenia, výzvy na zaplatenie a akékoľvek výzvy na plnenie, s výnimkou objednávok, pri ktorých je dohodnutý osobitný spôsob doručovania v článku 2 bod 4 tejto Dohody.
 3. Pre potreby doručovania sa použijú adresy zmluvných strán uvedené v záhlaví tejto Dohody. V prípade akejkolvek zmeny adresy, určenej na doručovanie písomností na základe tejto Dohody sa zmluvná strana zaväzuje o tejto zmene bezodkladne, najneskôr však do 7 kalendárnych dní odkedy táto zmena nastane, písomne informovať druhú zmluvnú stranu; v takomto prípade je pre doručovanie rozhodujúca nová adresa, riadne oznámená druhej strane pred odoslaním písomnosti.
 4. Zmluvné strany sa dohodli, že písomnosti doručované poštou, osobne a kuriérom sa považujú za doručené prevzatím alebo odmietnutím prevzatia písomnosti na adrese zmluvných strán uvedených v záhlaví tejto Dohody alebo oznámením druhej zmluvnej strane. V prípade doručovania písomností poštou, ak ich zmluvná strana neprevezme na adrese uvedenej v tejto Dohode alebo na adrese písomne oznámenej druhej zmluvnej strane, považujú sa písomnosti za doručené dňom uloženia písomnosti na pošte. V prípade, ak písomnosť nemožno na adrese podľa tohto bodu doručiť z dôvodu „adresát neznámy“, považuje sa písomnosť za doručenú dňom jej vrátenia odosielateľovi.
 5. Písomnosti neuvedené v bode 2 tohto článku môžu byť doručované aj elektronickou formou odoslaním e-mailovej správy na kontaktné e-mailové adresy zmluvných strán uvedené v záhlaví tejto Dohody, pričom pre doručenie sa vyžaduje potvrdenie o doručení odoslané druhou zmluvnou stranou s výnimkou postupu podľa článku 2 bod. 5 tejto Dohody, pričom v tomto prípade sa za deň doručenia považuje deň nasledujúci po jej odoslaní na emailovú adresu dodávateľa uvedenú v záhlaví tejto Dohody.

Čl. 13

Záverečné ustanovenia

1. Práva a povinnosti zmluvných strán neupravené touto Dohodou sa riadia príslušnými ustanoveniami Obchodného zákonníka a ostatnými všeobecne záväznými právnymi predpismi platnými a účinnými na území Slovenskej republiky.
2. Zmluvné strany sa dohodli, že spory vzniknuté z tejto Dohody budú riešiť vzájomnou dohodou. Pokiaľ sa zmluvné strany na riešení sporu nedohodnú, je ktorákoľvek so zmluvných strán oprávnená obrátiť sa s návrhom na riešenie sporu na vecne a miestne príslušný súd v Slovenskej republike.
3. Túto Dohodu je možné meniť a dopĺňať len po vzájomnej dohode zmluvných strán iba formou písomných, číslovaných dodatkov, ktoré budú podpísané zmluvnými stranami a budú tvoriť neoddeliteľnú súčasť tejto Dohody.
4. Ak sa akékoľvek ustanovenie tejto Dohody stane neplatným alebo neúčinným, platnosť alebo účinnosť ostatných ustanovení Dohody ostane nedotknutá. V takom prípade sa zmluvné strany dohodli, že uzatvoria dodatok a tie ustanovenia, ktoré stratili platnosť alebo účinnosť nahradia ustanoveniami, ktorých ustanovenia a formulácie budú čo najviac podobné pôvodnému zámeru s tým, aby bol zachovaný účel a cieľ tejto Dohody pri rešpektovaní nových faktov bez ujmy pre obe zmluvné strany.
5. Táto Dohoda nadobúda platnosť dňom jej podpísania obidvoma zmluvnými stranami a účinnosť dňom nasledujúcim po dni jej zverejnenia na webovom sídle odberateľa podľa § 47a Občianskeho zákonníka a § 5a zákona č. 211/2000 o slobodnom prístupe k informáciám a o zmene a doplnení niektorých zákonov (zákon o slobode informácií) v znení neskorších predpisov.
6. Táto Dohoda je vyhotovená v šiestich rovnopisoch s platnosťou originálu, z ktorých 4 (štyri) vyhotovenia obdrží odberateľ a dve (2) vyhotovenia obdrží dodávateľ.

7. Zmluvné strany zhodne vyhlasujú, že si Dohodu pred jej podpisom riadne prečítali, že bola uzatvorená po vzájomnom prerokovaní podľa ich pravej a slobodnej vôle, jej obsahu porozumeli, uzatvárajú ju slobodne, nie v tiesni, ani nie za inak nevýhodných podmienok. Zmluvné prejavy strán sú dostatočne zrozumiteľné a určité, zástupcovia oboch zmluvných strán sú oprávnení k uzatvoreniu Dohody a na znak súhlasu s jej obsahom ju vlastnoručne podpisujú.
8. Neoddeliteľnou súčasťou tejto Dohody sú:
Príloha č. 1: Špecifikácia predmetu zmluvy
Príloha č. 2: Cenník
Príloha č. 3: Zoznam subdodávateľov

V Bratislave dňa 11.10.2021

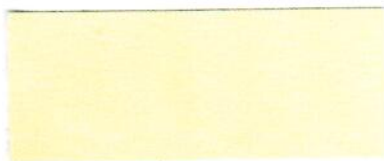

Ing. Tatiana Kratochvílová
1. námestníčka primátora

(odberateľ)



V Leviciach dňa 11.10.2021



Štefan Herceg, konateľ
SABRINA MODELLE, s.r.o.

(dodávateľ)

Príloha č. 1: Špecifikácia predmetu zmluvy

1. PÁNSKA OBLEKOVÁ A DÁMSKA KOSTÝMOVÁ KOŠEĽA DLHÝ RUKÁV

1.1.Špecifikácia základného materiálu: (materiálový list) farba
základ: bledomodrá

Názov parametru	Hodnota
Materiálové zloženie	55 % bavlna, 45 % polyester +/-3%
Hmotnosť g/m ²	115g/m ² +/-3%
Farba	14-4112 TPX Odchýlka 4 stupňa sivej stupnice

1.2.Popis výrobku

Elegantná košeľa oblekového (kostýmového) strihu, so zapínaním predných dielov s gombíkmi vo farbe základnej farby košeľe - bledomodrej a s bledomodrými vyšitými dierkami v spevnených predných dieloch. Golier je všitý do stojáčika a s uzapínaním na prednom diele s gombíkom a s vyšitou dierkou vo farbe základnej, bledomodrej. Na ľavej strane predného dielu je umiestnené naštepané vrečko v oblasti hrude s preštepovanou listou v hornej časti vrečka so šírkou 2,5 cm až 3 cm, v bočnom kraji s dĺžkou 10,5 cm a dolná časť vrečka v stredovej oblasti má tvar v miernom uhle špicatý, kde dĺžka vrečka v tejto oblasti je 12,5 cm. Vrečko má tvar elegantného oblekového (kostýmového) strihu. Dolná časť rukávu je všitá do manžety oblekového (kostýmového) strihu s uzapínaním na bledomodré gombíky s bledomodrými vyšitými dierkami. Zadný diel košeľe má vo vrchnej časti členiace košeľové sedlo a celý zadný diel je v základnej bledomodrej farbe. Košeľa má celkový strih a vzhľad vhodný do pánskeho (dámskeho) elegantného obleku (kostýmu) a slúži k pohodlnému výkonu služby.

2. PÁNSKA OBLEKOVÁ A DÁMSKA KOSTÝMOVÁ KOŠEĽA DLHÝ RUKÁV

1.Špecifikácia základného materiálu: (materiálový list) farba
základ: biela

Názov parametru	Hodnota
Materiálové zloženie	55 % bavlna, 45 % polyester +/-3%
Hmotnosť g/m ²	115g/m ² +/-3%
Farba	11-0602 TPX Odchýlka 4 stupňa sivej stupnice

2. Popis výrobku

Elegantná košeľa oblekového (kostýmového) strihu, so zapínaním predných dielov s bielymi gombíkmi a s bielymi vyšitými dierkami v spevnených predných dieloch. Golier je všitý do stojáčka s uzapínaním na prednom diele s bielymi gombíkmi a s bielymi vyšitými dierkami. Na ľavej strane predného dielu je umiestnené vrecko v oblasti hrude s preštepovanou listou v hornej časti vrecka so šírkou 2,5 cm až 3 cm, v bočnom kraji s dĺžkou 10,5 cm a dolná časť vrecka v stredovej oblasti má tvar v miernom uhle špicatý, kde dĺžka vrecka v tejto oblasti je 12,5 cm. Vrecko má tvar elegantného oblekového (kostýmového) strihu. Dolná časť rukávu je všitá do manžety oblekového (kostýmového) strihu s uzapínaním na biely gombík s vyšitými bielymi dierkami.

Zadný diel košele má vo vrchnej časti členiace košeľové sedlo a celý zadný diel je v základnej bielej farbe. Košeľa má celkový strih a vzhľad vhodný do pánskeho (dámskeho) elegantného obleku (kostýmu) a slúži k pohodlnému výkonu služby.

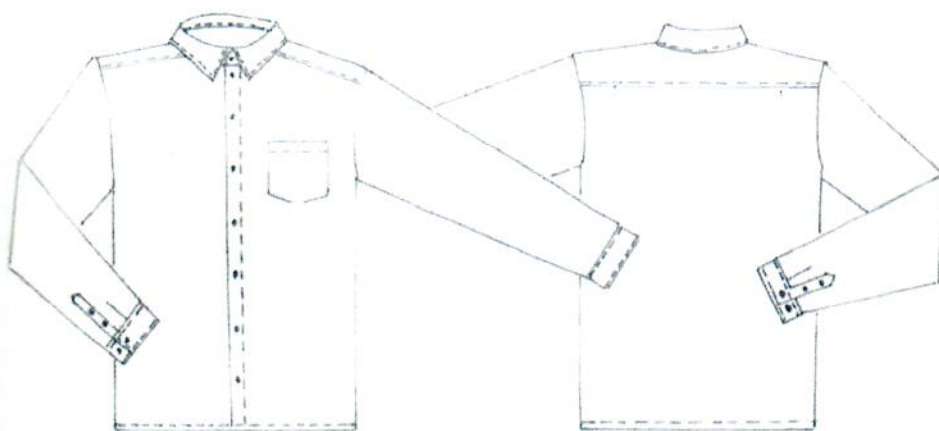

3. PÁNSKY SLUŽOBNÝ OBLEK – sako a nohavice

3.1. Špecifikácia základného materiálu: (materiálový list)

farba základ: tmavomodrá

Názov parametru	Hodnota
-----------------	---------

materiálové zloženie	53 % PES, 43 % virgin vlna, 4 % elastan +/-3%
hmotnosť g/m ²	185 g / m ² +/-5%
technické vlastnosti	TWILL 2/1
varianty	19-4020 TPX Odchýlka 4 stupňa sivej stupnice

3.2. Špecifikácia doplnkového materiálu: podšívka (*materiálový list*) farba základ: farba čierna, príp. tmavomodrá

Názov parametru	Hodnota
Materiálové zloženie	100 % polyester
hmotnosť g/m ²	54 g / m ² +/-4%

3.3. Popis výrobku

SAKO: s označením príslušnosti mestskej polície, vrátane hodnosti

Pánske elegantné klubové sako s jednoradovým zapínaním predných dielov s dvomi tmavomodrými matnými gombíkmi. Vo vrchnej časti ľavého predného dielu je umiestnené vstrihnuté listové vrecko v miernom šikmom sklone so šírkou listy 2 cm a s dĺžkou 11 cm, po bokoch spevnené s uzávierkami a vo vrchnej časti so štepovaním špeciálneho stehu s dojmom ručného štefovania. Nad vreckom je umiestnená kovová dierka na služobný odznak. Dierku na kovový odznak umiestniť podľa § 22 ods. 5 zákona Slovenskej národnej rady č. 564/1991 Zb. o obecnej polícii v znení neskorších predpisov "Na ľavej strane bundy, plášt'a, saka alebo košele je 20 mm nad stredom horného okraja vrecka umiestnený identifikačný odznak obecnej polície obsahujúci nápis "OBECNÁ POLÍCIA" alebo "MESTSKÁ POLÍCIA", názov obce, erb obce a identifikačné číslo príslušníka obecnej polície; veľkosť písmen a číslíc je najmenej 3 mm". Dolné vrecká sú riešené po oboch stranách z predného, zasahujúceho do bočného dielu v mierne šikmom sklone so vstrihnutými dvojvýpustkovými vreckami so všitou príklopkou s miernym zaoblením po krajoch. Štefovanie príklopky je prevedené so štepovaním špeciálneho stehu s dojmom ručného štefovania, s dĺžkou 16,5 cm a so šírkou 4,5 cm. Celý predný diel s golierom a s mierne predĺženou fazónkou, v dolnej časti prevedené oblúkovitým sklonom, je štefovany špeciálnym stehom s dojmom ručného štefovania, ktorý končí v oblasti oblúku predného dielu. V ľavej časti fazónky je umiestnená vyšitá saková falošná dierka s okrúhlinkou 3,5 cm od vrchného cípu fazónky. Zadný diel saka je tvarovaný stredovým švom, kde v bočných tvarovaných švoch sú umiestnené dva prekryté rázporky (24 cm). Rukávy elegantného klubového saka sú tvarované v zadnej časti s bočným dielikom a v dolnej dĺžke ukončené s prekrytým rukávovým rázporkom s vyšitými falošnými dierkami nad sebou a so štyrmi gombíkmi nad sebou v tmavomodrom matnom prevedení. Saká budú mať na ľavom rukáve umiestnené nášivky s priamym naštepaním nasledovne: vo vzdialenosti 10 cm od hlavicevého rukávového šva bude umiestnená kruhová nášivka so znakom mestskej polície na tmavomodrom podklade a nad kruhovým znakom mestskej polície vo vzdialenosti 5 cm od švu rukávovej hlavice bude umiestnený nápis mestska policia v polkruhovitom tvare, ktorý rysuje tvar kruhu znaku s tmavomodrým podkladom, zlatým alebo strieborným písmom a so zlatým alebo strieborným lemom podľa Zákona SNR č. 564/1991 Zb. o

becnej polícii. Na pravom rukáve je umiestnená nášivka s priamym naštepovaním hodnostného značenia 7,5 cm od hlavicového rukávového šva. Hodnostné označenie má výšku 10 cm, šírku 7,5 cm s tmavomodrým podkladom, identickým s nášivkami znaku a polkruhu, s vyšitím šípok smerujúcich smerom dolu a hviezdíc umiestnených nad šípkami vo vrchnej časti v zlatom alebo triebornom prevedení a modrým lemom. Podšitie celého saka predného a zadného dielu je v prevedení s podšívkou, kde v dolnej časti predných dielov je spevnenie riešené základným materiálom do výšky 20 cm, ktoré slúži voči oderu. Vnútorňa časť podšívkových predných dielov má umiestnené na ľavom prednom diele vstrihnuté dvojvypustkové vrecko s dĺžkou 13,5 cm, 1 cm od ním je umiestnené vstrihnuté dvojvypustkové vrecko s dĺžkou 6 cm. Na pravom podšívkovom diele je v oblasti hrude umiestnené vstrihnuté dvojvypustkové vrecko s dĺžkou 13,5 cm s uzapínaním na gombík. Sako bude mať v hornej vnútornej časti pútka na zavesenie. Celkový lojem služobného klubového saka je založený na detailoch, kde spĺňa vysokú prezentáciu celkového vzhľadu a zároveň pohodlia.

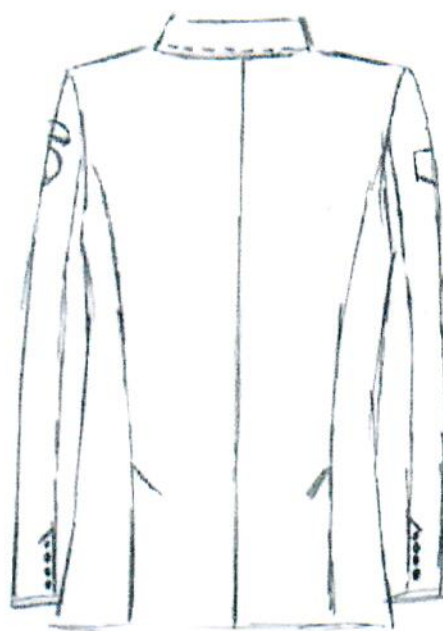
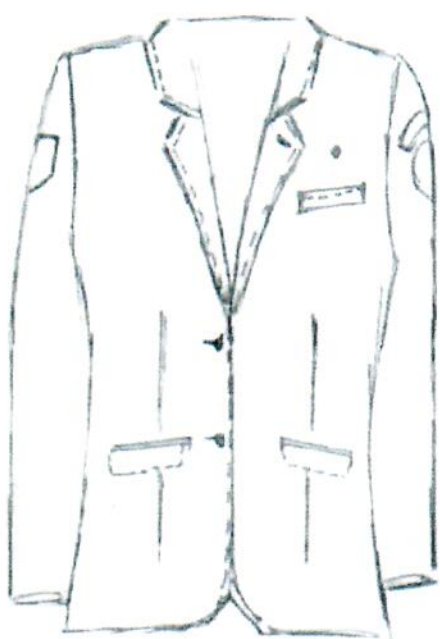

NOHAVICE:

Pánske elegantné oblekové nohavice dlhého prevedenia. Predný diel nohavíc je hladkého strihu bez záhybov, s bočnými šikmými vreckami s uzávierkami vo vrchnej a v spodnej časti. Na zadnom diele je na oboch stranách umiestnené vstrihnuté dvojvypustkové vrecko s dĺžkou 14 cm s uzapínaním na gombík s vyšitou dierkou. Vrecká sú po bokoch spevnené s uzávierkami. Pásec so šírkou 4 cm má po celom obvode rovnomerne umiestnené pútka s dĺžkou 5 cm, vnútorňa časť pásu je vypracovaná s pásovkou. V prednej časti nohavíc je pás riešený s predĺžením, s uzapínaním na gombík s vyšitou dierkou a s kovovou poistkou. Rázporok nohavíc predného dielu je zapracovaný s podšíťím a s uzapínaním na zips. Bočné a krokové švy sú po celej dĺžke rozžehlené a neštepované. Dolná dĺžka je ukončená s našitím chránitkového prúžku a so záložkou s ukončením skrytého švu. Celkový dojem elegancie dotvárajú zažehlené puky v prednej a zároveň aj v zadnej časti nohavíc.

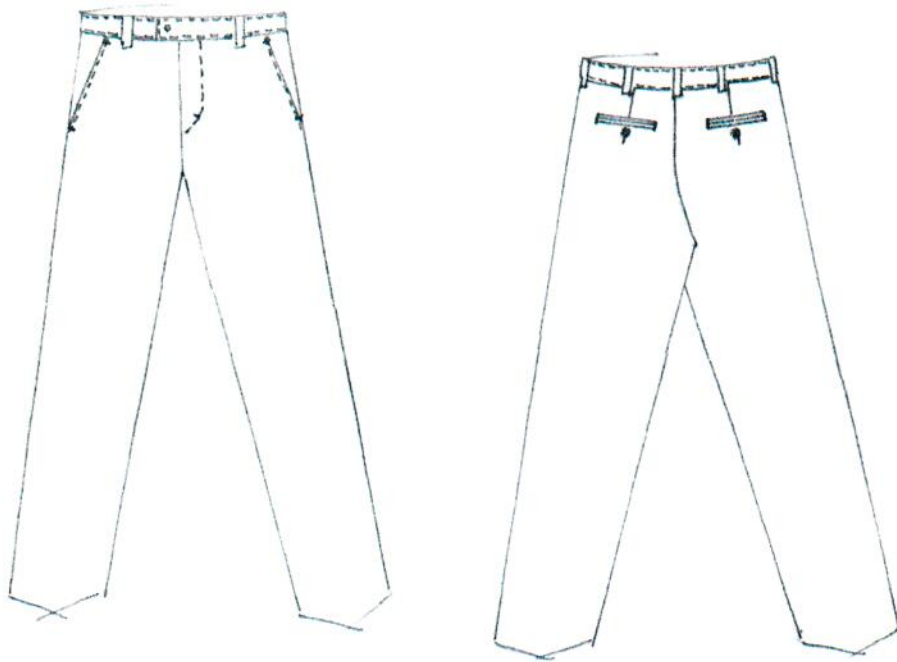

4. DÁMSKY SLUŽOBNÝ KOSTÝM : sako, nohavice a sukňa

4.1.Špecifikácia základného materiálu: (materiálový list)

farba základ: tmavomodrá

Názov parametru	Hodnota
Materiálové zloženie	53 % PES, 43 % virgin vlna, 4 % elastan +/-3%
Hmotnosť g/m ²	185 g / m ² +/-5%
Technické vlastnosti	TWILL 2/1
Pantone	19-4020 TPX Odchýlka 4 stupňa sivej stupnice

4.2 Špecifikácia doplnkového materiálu: podšívka (materiálový list) farba

základ: farba čierna, príp. tmavomodrá

Názov parametru	Hodnota
Materiálové zloženie	100 % polyester
Hmotnosť g/m ²	54 g / m ² +/-4%

4.3. Popis výrobku

SAKO:

Dámske elegantné klubové sako s jednoradovým zapínaním predných dielov s dvomi gombíkmi v tmavomodrej matnej farbe. Vo vrchnej časti ľavého predného dielu je umiestnené vstrihnuté listové vrecko v mierne šikmom sklone so šírkou listy 2 cm a s dĺžkou 9 cm, po bokoch spevnené s uzávierkami. Nad vreckom je umiestnená kovová dierka na služobný odznak. Dierku na kovový odznak umiestniť podľa § 22 ods. 5 zákona Slovenskej národnej rady č. 564/1991 Zb. o obecnej polícii v znení neskorších predpisov "Na ľavej strane bundy, plášt'a, saka alebo košeľa je 20 mm nad stredom horného okraja vrecka umiestnený identifikačný odznak obecnej polície obsahujúci nápis "OBECNÁ POLÍCIA" alebo "MESTSKÁ POLÍCIA", názov obce, erb obce a identifikačné číslo príslušníka obecnej polície; veľkosť písmen a číslíc je najmenej 3 mm". Dolné vrecká sú riešené po oboch stranách z predného, zasahujúceho do bočného dielu v mierne šikmom sklone so vstrihnutými dvojvypustkovými vreckami so všitou príklopkou s miernym zaoblením po krajoch. Dĺžka príklopky je 14,5 cm a šírka je 5 cm. Celý predný diel s golierom má mierne predĺženú fazónku, v dolnej časti prevedené oblúkovitým sklonom. Zadný diel saka je tvarovaný stredovým švom, v dolnej časti s umiestneným jedným prekrytým rázporkom (20 cm), v bočných častiach s tvarovaním bočných dielov. Rukávy elegantného klubového saka sú tvarované v zadnej časti s bočným dielikom a v dolnej dĺžke ukončené s prekrytým rukávovým rázporkom s vyšitými falošnými dierkami nad sebou a so štyrmi gombíkmi nad sebou v tmavomodrom matnom prevedení. Na ľavom rukáve budú umiestnené nášivky s priamym naštepaním nasledovne: vo vzdialenosti 10 cm od hlavicevého rukávového šva bude umiestnená kruhová nášivka so znakom mestskej polície na tmavomodrom podklade a nad kruhovým znakom mestskej polície vo vzdialenosti 5 cm od švu rukávovej hlavice bude umiestnený nápis mestska policia v polkruhovitom tvare, ktorý rysuje tvar kruhu znaku s tmavomodrým podkladom, zlatým alebo strieborným písmom a so zlatým alebo strieborným lemom podľa Zákona SNR č. 564/1991 Zb. o obecnej polícii. Na pravom rukáve je umiestnená nášivka s priamym naštepaním hodnotného označenia 7,5 cm od hlavicevého rukávového šva. Hodnotné označenie má výšku 10 cm, šírku 7,5 cm s tmavomodrým podkladom, identickým s nášivkami znaku a polkruhu, s vyšitím šípok smerujúcich smerom dolu a hviezdíc umiestnených nad šípkami vo vrchnej časti v zlatom alebo striebornom prevedení a s modrým lemom.

Podšitie celého saka predného a zadného dielu je v prevedení s podšivkou, kde v dolnej časti predných dielov je spevnenie riešené základným materiálom do výšky 18 cm, ktoré slúži voči ožeru. Vnútorňa časť podšivkových dielov je bez podšivkových vreciek. Sako bude mať v hornej vnútornej časti pútko na zavesenie. Celkový dojem spĺňa prezentáciu elegancie služobného saka.

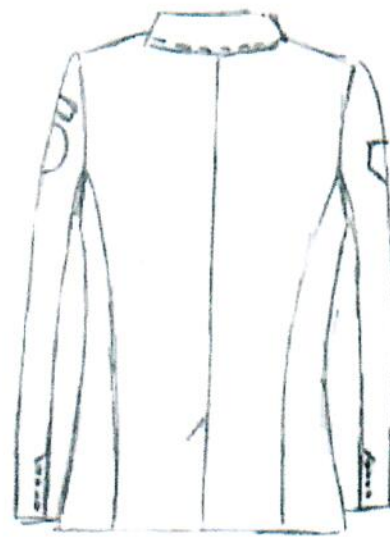
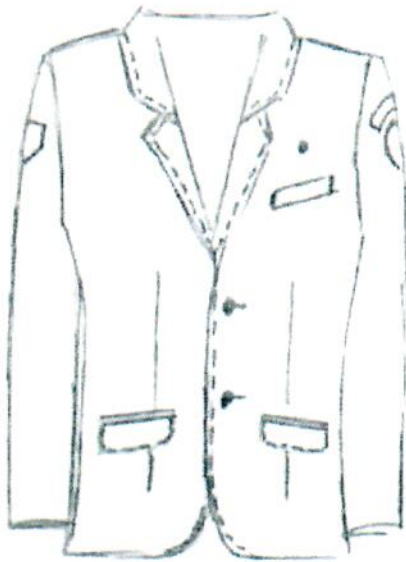

NOHAVICE:

Dámske elegantné kostýmové nohavice dlhého prevedenia. Predný diel nohavíc je hladkého strihu bez záhybov, s bočnými šikmými vreckami s uzávierkami vo vrchnej a v spodnej časti. Na zadnom dieli sú umiestnené v hornej pásovej časti odšité odševky, tvarujúce pásovú časť, bez vreciek. Pásec so šírkou 3,5 cm má po celom obvode rovnomerne umiestnené pútka s dĺžkou 4,5 cm. V prednej časti nohavíc je pásec riešený s uzapínaním na gombík s vyšitou dierkou. Rázporok nohavíc predného dielu je s uzapínaním na zips. Bočné a krokové švy sú po celej dĺžke rozžehlené a neštepované. Dolná dĺžka je ukončená so záložkou so zapracovaním obojstranne lepivou mriežkou. Celkový dojem elegancie dotvárajú zažehlené puky v prednej a zároveň aj v zadnej časti nohavíc.

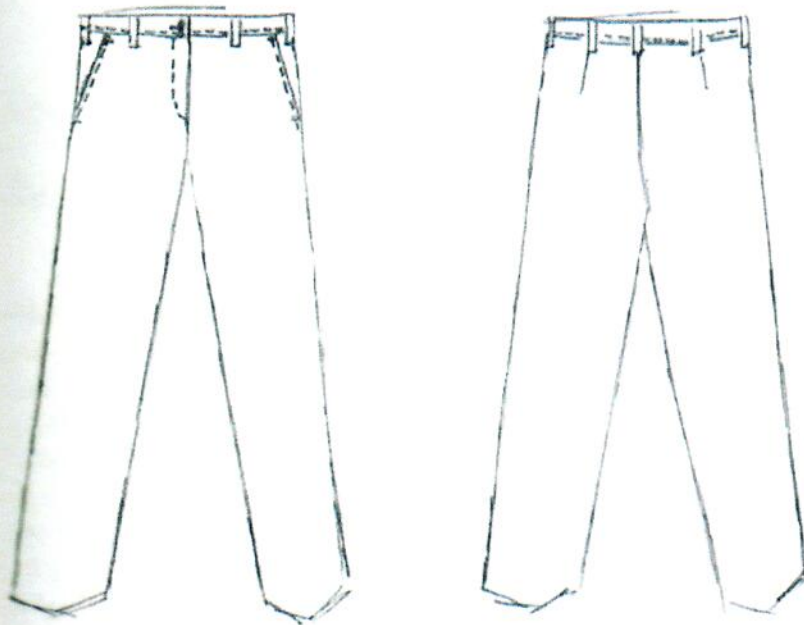

SUKŇA:

Dámska sukňa elegantného tvarovaného strihu s dĺžkou po kolená. Podšitá s podšívkou po celej dĺžke, v páse tvarovaná s odšitými odševkami predného a zadného dielu. V stredovom šve zadného dielu je zapracovaný umelohmotný zips a smerom k dolnej dĺžke je umiestnený prekrytý rázporok. Pásec v šírke 3 cm je po celom obvode hladký, so zapínaním na gombík v zadnom dielu. Bočné švy sukne sú rozžehlené, neštepované. Dolná dĺžka sukne je ukončená so záložkou so zapracovaním obojstranne lepicou mriežkou. Celkový dojem spĺňa ženskú eleganciu ku služobnému saku.

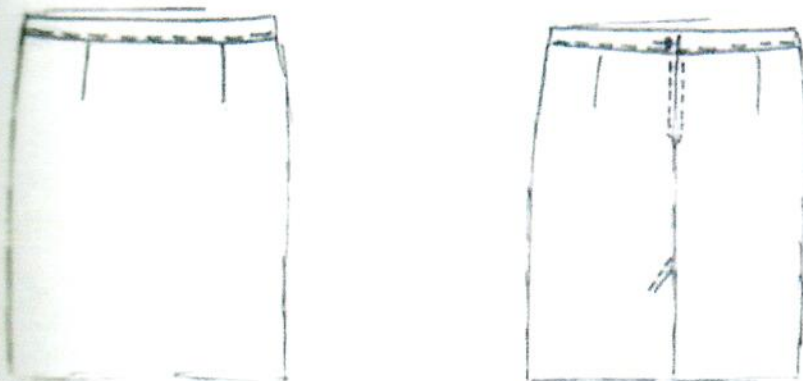

5. NOHAVICE K UNIFORME LETNÉ

Nohavice letné – farba tmavomodrá, Pantone 19-4023 TPX

1. Popis výrobku

Nohavice dlhého športovo-elegantného strihu. Vo vrchnej časti predného dielu sú na oboch stranách umiestnené vstrihnuté dvojpúšťkové vrecká so všitým umelohmotným zipsom, s ochytkou na zipse s umelohmotným ukončením. Výpustky sú kombinované nasledovne: spodná výpustka je riešená s reflexným prúžkom a vrchná výpustka je zo základného materiálu v šírke 0,5 cm z každej strany. Na pravej a ľavej strane bočného šva, v stehenej oblasti sú naštepané nakladané vrecká, v šírke 15 cm, s dĺžkou 19 cm, po bokoch s rozšírením základného materiálu, v strede s protiskladom a v dolnej časti s priamym naštepaním. Vrecko má uzatváranie riešené s rovnou príklopkou v šírke 5 cm a v dĺžke 15 cm s uzapínaním so suchým zipsom po celej dĺžke. Zadný a predný diel má v pásovej časti vytvarovanie s obšitými odševkami. Pásec v šírke 4 cm má po bočných stranách tvarovanie so všitou gumičkou a po celom obvode rovnomerne umiestnené pásky so šírkou 3 cm a s dĺžkou 7 cm, pevne všitémi v spodnej časti do pásu. Pásec v rázporkovej časti má uzapínanie s vyšitou dierkou s gombíkom. Rázporek nohavíc predného dielu je s uzapínaním na zips. Dolná dĺžka nohavíc je hladko zapracovaná, kde predný a zadný diel je členený v 1/4 celkovej dĺžky po celom obvode a je riešený s naštepaním reflexného pásu v šírke 2,5 cm po celom obvode predného a zadného dielu. Celkový vzhľad a materiálové zloženie je prispôbené služobnému výkonu.

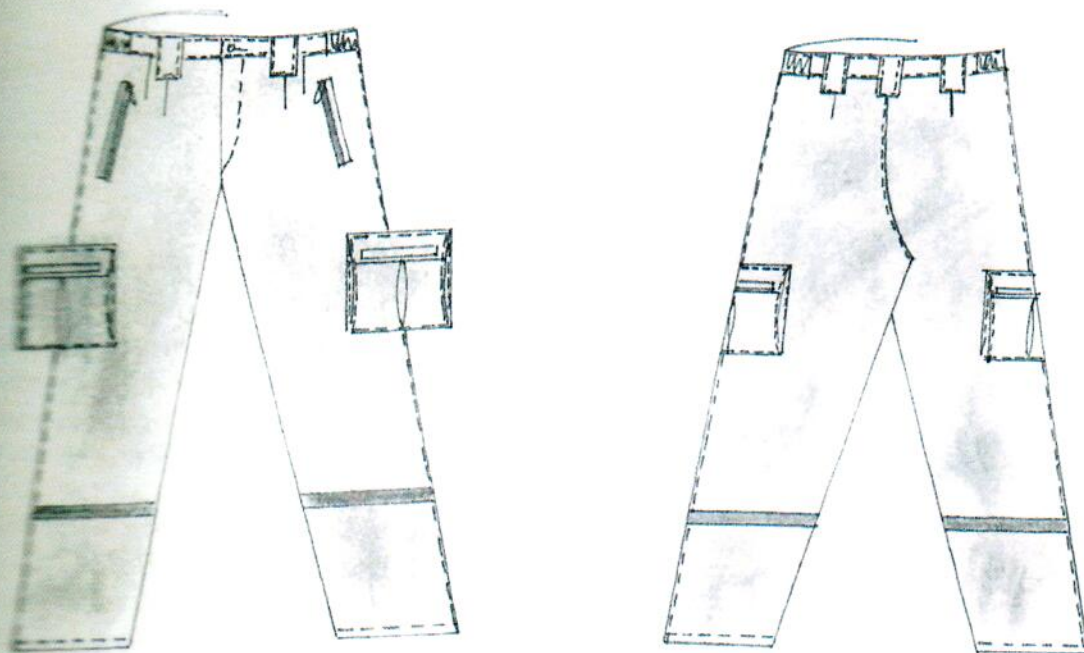

5. 2 Špecifikácia základného materiálu: (skúšobný protokol z akreditovanej autorizovanej skúšobne)

Názov parametru	Skúšobná metóda	Hodnota
Materiálové zloženie	STN 80 0067-1	94% polyester, 6% elastan +/-3%
Väzba	STN 80 0020 STN 80 0021 STN ISO 3572	Letný softhell
Ľmiena rozmerov po 5 cykloch prania pri 30°C osnova/útok	STN EN ISO 6330 STN EN ISO 5077	Osnova: menej ako 1 % Útok: menej ako 1 %
Pevnosť osnova/útok /N	STN EN ISO 13934-1	Osnova: min. 832 N +/- 20 Útok: min. 997 N +/- 30
Hmotnosť g/m ²	STN EN 12127	180 g/m ² +/- 5%
Stalofarebnosť v otere suchom	STN EN ISO 105-X12	Osnova: 4 – 5 sss Útok: 4 – 5 sss
Stalofarebnosť v otere makrom	STN EN ISO 105-X12	Osnova: 4 – 5 sss Útok: 4 – 5 sss
Vodný stĺpec	STN EN 20811	min. 5 000 mm
Paropriepustnosť	STN EN 11092	min. 3 000 g/m ² /24 hod.
Pantone	STN EN 20105-A02	19-4023 TPX Odchýlka 4 stupňa sivej stupnice

6. NOHAVICE K UNIFORME ZIMNÉ

Nohavice zimné – farba tmavomodrá, Pantone 19-4025 TPX (príp. Pantone 19-4023 TPX)

6.1. Popis výrobku

Nohavice dlhého športovo-elegantného strihu s odopínateľnými trakmi. Vo vrchnej časti predného dielu sú na oboch stranách umiestnené vstrihnuté dvojvýpustkové vrecká so všitým umelohmotným zipсом, s úchytkou na zipse s umelohmotným ukončením. Výpustky sú po oboch stranách riešené s doplnkovým materiálom v šírke 0,5 cm z každej strany. Predný a zadný diel má v pasovej časti vytvarovanie s odšitými odševkami s naštepovanými pútkami s dĺžkou 7 cm, so šírkou 4 cm nasledovne: v prednej časti po oboch stranách a v zadnej časti v stredovom šve. Pásec v šírke 5 cm predného dielu je rovného tvaru, so zapínaním na auto-moto patent, kde už v oblasti bočného šva sa mierne vyvyšuje oblúkovitým tvarom smerom k zadnému dielu a v stredovom šve zadného dielu dosahuje výšku 13 cm. Zadný diel nohavíc je spevnený v sedovej časti s naštepovaním podkladu z doplnkového materiálu. Dolná dĺžka je hladko zapracovaná, kde predný a zadný diel je šitý v 1/4 celkovej dĺžky po celom obvode a je riešený s naštepovaním reflexného pásu v šírke 2,5 cm a zároveň z vnútornej strany so všitým podšívkovým krytom, ktorý je samostatný a v dolnej časti zapracovaný so všitou gumičkou. V krokovom šve dolnej dĺžky nohavíc predného a zadného dielu po oboch stranách sú naštepované chrániace podklady z doplnkového materiálu, ktoré sú ukončené s kolmým sklonom v členiacom šve dolnej dĺžky. Celkový vzhľad a materiálové zloženie je prispôbené k služobnému výkonu, kde súčasť nohavíc dotvárajú odopínateľné traký s voľne nastaviteľným riešením.

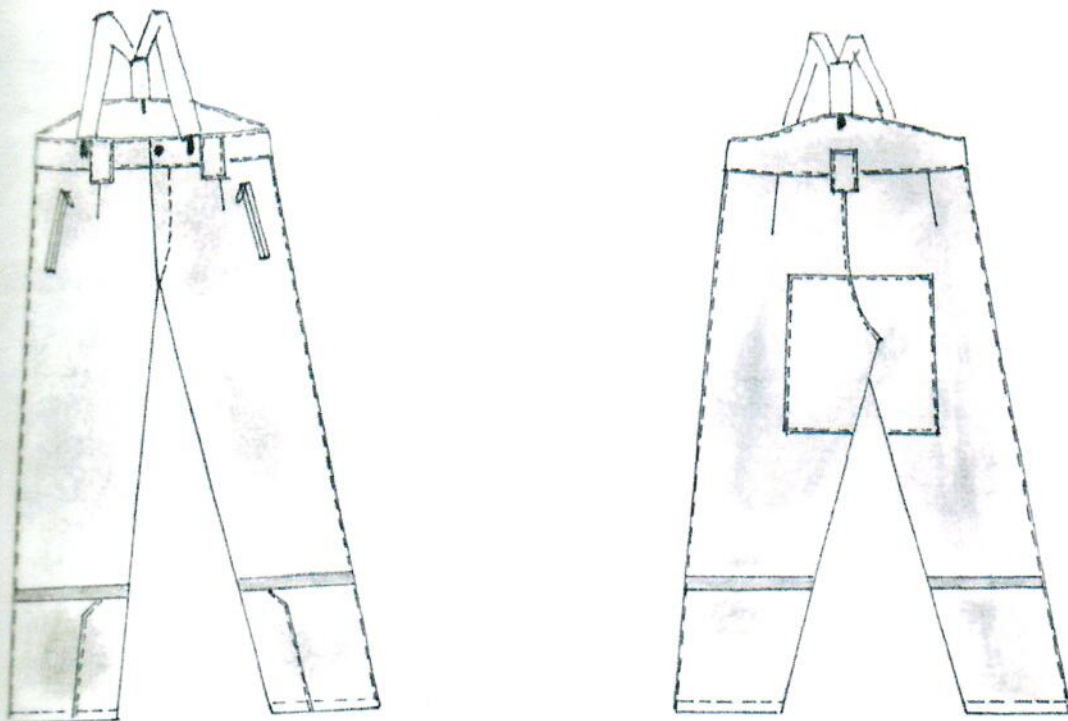

6.2. Špecifikácia základného materiálu: (skúšobný protokol z akreditovanej autorizovanej skúšobne)

Názov parametru	Skúšobná metóda	Hodnota
Materiálové zloženie najvyšštvové: vrchný materiál membrána microfleece	STN 80 0067-1	94 % polyester, 6 % elastan +/-3% 100 % polyuterán 100 % polyester
Väzba vrchná vrstva spodná vrstva	STN 80 0020 STN 80 0021 STN ISO 3572	Zimný softshell Plátно Fleece
Zmena rozmerov po 5 cykloch prania pri 30°C osnova/útok	STN EN ISO 6330 STN EN ISO 5077	Osova: menej ako 1 % Útok: menej ako 1 %
Pevnosť osnova/útok /N	STN EN ISO 13934-1	Osova: min. 825 N +/- 23 Útok: min. 575 N +/- 14
Hmotnosť g/m ²	STN EN 12127	310 g/m ² +/- 5%
Stálfarebnosť v otere suchom	STN EN ISO 105-X12	Osova: 4 – 5 sss Útok: 4 – 5 sss
Stálfarebnosť v otere mokrom	STN EN ISO 105-X12	Osova: 4 – 5 sss Útok: 4 – 5 sss
Vodný stúpec	STN EN 20811	min. 5 000 mm
Priepustnosť	STN EN 11092	min. 5 000 g/m ² /24 hod.
Pantone	STN EN 20105-A02	19-4025 TPX (19-4023 TPX) Odchýlka 4 stupňa sivej stupnice

3.3 Špecifikácia doplnkového materiálu: (skúšobný protokol z akreditovanej autorizovanej laboratória)

Názov parametru	Skúšobná metóda	Hodnota
Materiálové zloženie	STN 80 0067-1	100% polyester + PU záter
Väzba	STN 80 0020 STN 80 0021 STN ISO 3572	plátňová
Hmotnosť g/m ² farba tmavomodrá	STN EN 12127	156 g/m ² +/- 3%
Pantone farba tmavomodrá	STN EN 20105-A02	19-4025 TPX Odchýlka 4 stupňa sivej stupnice

6. 4.Špecifikácia podšivkového materiálu: (skúšobný protokol z akreditovanej autorizovanej skúšobne)

Názov parametru	Skúšobná metóda	Hodnota
Materiálové zloženie	STN 80 0067-1	podšivkovina 100% polyester
Väzba	STN 80 0020 STN 80 0021 STN ISO 3572	plátňová
Hmotnosť g/m ²	STN EN 12127	51 g/m ² +/- 5%
Pantone	STN EN 20105-A02	19-4205 TPX (19-4203 TPX) Odchýlka 4 stupňa sivej stupnice

7. BUNDA ZIMNÁ

Bunda zimná – farba tmavomodrá, Pantone 19-4025 TPX

7.1. Popis výrobku

Zimná bunda 3/4 s odopínateľnou členiacou oteplenou kapucňou. Oteplená bunda predĺžená, s 3/4 strihu je v prednom diely členená po celej dĺžke s rozopínateľným zipsom s úchytkou s umelohmotným ukončením v hornej časti stojačiku, ktorý je po celom obvode oteplený s odľahčeným rúnom a s podšitím so silne česaným mikroflisom. Predný a zadný diel bundy má v hornej časti členiace sedlo, ktoré je zo záterového /priedušného/ materiálu, prevedené v žltom odtieni. V šírke 0,5 cm od švu členiaceho sedla je na oboch stranách predného dielu naštepaný reflexný prúžok v šírke 2,5 cm. Na pravej strane reflexného prúžku je umiestnenie nápisu mestská polícia v tmavomodrom prevedení s technikou špecifikáciou-sieťotlač s použitím tužidla a iných technických prísad. Na ľavej strane členiaceho sedla je všitý odklápaťelný podklad o rozmeroch 3 x 3 cm s dierkou na umiestnenie odznaku k výkonu služby. Pod členiacim sedlom na oboch stranách predných dielov v oblasti hrude v zvislej polohe sú umiestnené dvojvýpustkové vrecká s dĺžkou 17 cm, so šírkou výpustky 0,5 cm a s uzapínaním na zips s úchytkou s umelohmotným ukončením. V dolnej časti bundy sú umiestnené nakladané, priamo naštepané vrecká s dĺžkou 22 cm, so šírkou 19 cm a s uzapínaním v prevedení 2 ks auto-moto patentov na príklopke v šírke 6 cm. Z vnútornej časti podšivkových predných dielov má umiestnené na ľavom prednom diele vstrihnuté dvojvýpustkové vrecko s dĺžkou 14 cm. V pásovej časti a v dolnej dĺžke je riešená šnúrka s nastaviteľnou brzdičkou podľa potreby a to nasledovne: pásová časť je prevedená s tunelom z vnútornej strany, v dolnej dĺžke je riešený všitý tunel so všitou šnúrkou. Po celej dĺžke predných dielov je naštepaný oteplený kryt na zips, siahajúci po šev stojačiku s uzapínaním na auto-moto patenty v šírke 8 cm. Na zadnom diely pod členiacim švom, v ktorom je všitý reflexný pásik v šírke 0,5 cm, je označenie s priamym reflexným písmom mestská polícia. Rukáv je hladko zapracovaný do prieramku bundy, kde v zadnej časti je členený s bočným dielikom, spevnený s podkladom, ktorý smeruje až po dolnú dĺžku a celý obvod rukávu je všitý do manžety s nastaviteľným uzapínaním na 2 ks auto-moto patenty.

Hodnostné označenia a označenia príslušnosti budú odnímateľné na suchý zips a na bunde bude prišitá iba mäkká časť suchého zipsu v tvare a rozmeroch nášivky podľa bodu č. 13. Na ľavom rukáve bude umiestnená 10 cm od hlavicového šva mäkká časť suchého zipsu kruhovej nášivky znaku mestskej polície a nad kruhovým znakom vo vzdialenosti 5 cm od švu rukávovej hlavice bude umiestnená mäkká časť suchého zipsu polkruhového nápisu mestská polícia. Na pravom rukáve bude umiestnená mäkká časť suchého zipsu pre hodnostné označenie, a to 7,5 cm od hlavicového rukávového šva. Mäkká časť suchého zipsu bude mať rozmer výšky 10 cm a šírky 7,5 cm podľa bodu č. 13.

Celá bunda je oteplená v dvojitém prevedení predného a zadného dielu s odľahčeným rúnom, rukáv je riešený jednou vrstvou oteplenia z odľahčeného rúna a so začistením s podšívkovou tkaninou, určenou na záťažové odevy. K súčasťou bundy patrí oteplená, odopínateľná, členiacia kapucňa, ktorá je riešená po celom obvode golieru s odopínateľnými 3 ks auto-moto patentmi. Vrstvenie kapucne je riešené:

1. vrstva - základný materiál
2. vrstva - odľahčené rúno
3. vrstva - silne-česaný microflis

Členiaci šev je riešený a tvarovaný v strede kapucne a celá kapucňa je po obvode prispôbena so sťahovacou všitou šnúrkou s nastaviteľnou brzdičkou a ukončená na 4 ks auto-moto patentmi (2 ks nad sebou v dvoch radoch). Bunda bude mať v hornej vnútornej časti pútko na zavesenie. Celkový tvar, vzhľad a materiálové zloženie bundy je riešené pre služobné výkony mestskej polície.

7.2.Špecifikácia základného materiálu: (skúšobný protokol z akreditovanej autorizovanej skúšobne)

Názov parametru	Skúšobná metóda	Hodnota
Materiálové zloženie	STN 80 0067-1	100% polyamid + PU záter
Väzba	STN 80 0020 STN 80 0021 STN ISO 3572	plátňová
Zmena rozmerov po 5 cykloch prania pri 60°C osnova/útok	STN EN ISO 6330 STN EN ISO 5077	Osnova: menej ako 4,5 % Útok: menej ako 2,5 %
Pevnosť osnova/útok /N	STN EN ISO 13934-1	Osnova: min. 1230 N +/- 39 Útok: min. 1065 N +/- 30
Hmotnosť g/m ²	STN EN 12127	147 g/m ² +/- 3%
Stálofarebnosť v otere suchom	STN EN ISO 105-X12	Osnova: 4 – 5 sss Útok: 4 – 5 sss
Stálofarebnosť v otere mokrom	STN EN ISO 105-X12	Osnova: 4 – 5 sss Útok: 4 – 5 sss
Vodný stĺpec	STN EN 20811	min. 10 000 mm
Paropriepustnosť	STN EN 11092	RET menej ako 25 m ² PaW
Pantone	STN EN 20105-A02	19-4025 TPX Odchýlka 4 stupňa sivej stupnice

7.3.Špecifikácia doplnkového materiálu: (skúšobný protokol z akreditovanej autorizovanej skúšobne)

Názov parametru	Skúšobná metóda	Hodnota	
Materiálové zloženie v %	STN 80 0067-1	100% polyester	Fleece
Hmotnosť g/m ²	STN EN 12127	265 g/m ² +/- 2%	
Väzba (štruktúra)	STN 80 0018	pletenina	
Pantone	STN EN 20105-A02	19-4025 TPX Odchýlka 4 stupňa sivej stupnice	
Materiálové zloženie v %	STN 80 0067-1	100% polyester + PU záter	Reflexná žltá
Hmotnosť g/m ²	STN EN 12127	180 g/m ² +/- 5%	
Väzba (štruktúra)	STN 80 0020 STN 80 0021 STN ISO 3572	plátňová	
Pantone	STN EN 20105-A02	Reflexná žltá	

7. 4.Špecifikácia podšivkového materiálu: (skúšobný protokol z akreditovanej autorizovanej skúšobne)

Názov parametru	Skúšobná metóda	Hodnota
Materiálové zloženie	STN 80 0067-1	podšivkovina 100% polyester
Väzba	STN 80 0020 STN 80 0021 STN ISO 3572	plátňová
Hmotnosť g/m ²	STN EN 12127	51 g/m ² +/- 5%
Pantone	STN EN 20105-A02	19-4205 TPX (19-4203 TPX) Odchýlka 4 stupňa sivej stupnice

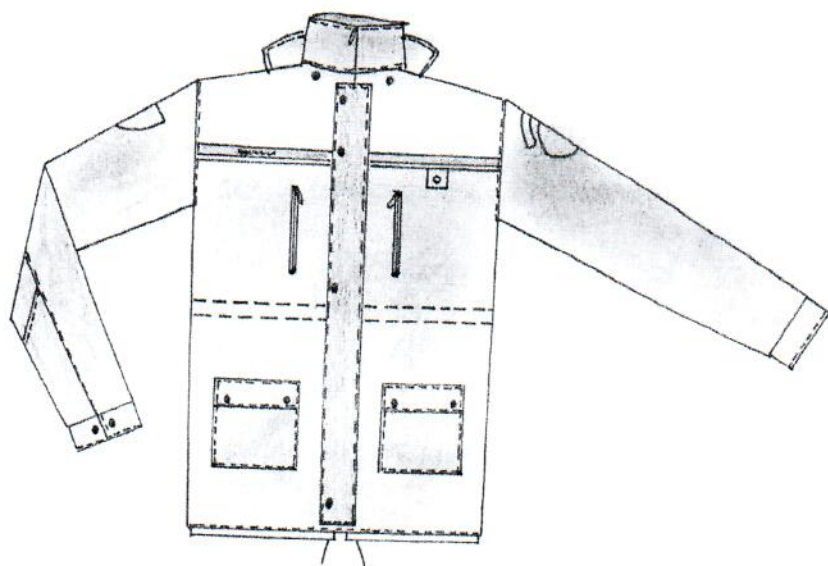

8. BUNDA PRECHODNÁ

Prechodná bunda– farba tmavomodrá, Pantone 19-4025 TPX (príp. Pantone 19-4023 TPX)

8.1. Popis výrobku

Prechodná bunda s kombinovaným podšitím. Prechodná bunda je členená v prednom diely po celej dĺžke s rozopínateľným nepremokavým zipsom, s ukončením v hornej časti stojačiku s uchytkou s umelohmotným ukončením. Prekrytie zipsu v šírke 2 cm je riešené všitím po celej dĺžke

ľavého predného dielu, zároveň so všivaním zipsového kraja. Predný a zadný diel bundy má v hornej časti členiace sedlo, ktoré je zo záterového /priedušného/ materiálu, prevedené v žltom odtieni. V šírke 0,5 cm od švu členiaceho sedla je na oboch stranách predného dielu naštepovaný reflexný prúžok v šírke 2,5 cm. Na pravej strane reflexného prúžku je umiestnenie nápisu mestská polícia v tmavomodrom prevedení s technickou špecifikáciou-sieťotlač s použitím tužidla a iných technických prísad. Na ľavej strane členiaceho sedla je všitý odklápatel'ný podklad o rozmeroch 3 x 3 cm z doplnkového materiálu s dierkou na umiestnenie odznaku k výkonu služby. Pod členiacim sedlom na oboch stranách predných dielov v oblasti hrude v zvislej polohe sú umiestnené dvojvypustkové vrecká s dĺžkou 17 cm, so šírkou výpustky 0,5 cm z doplnkového materiálu a s uzapínaním na zips s úchytka s umelohmotným ukončením. V dolnej časti bundy sú umiestnené nakladané, priamo naštepované vrecká s dĺžkou 21 cm, so šírkou 19 cm a s uzapínaním v prevedení 2 ks auto-moto patentov v šírke 6 cm, ktoré sú v dolnej dĺžke všité do obvodového patentu bundy, ktorý dotvára celkový dojem tvaru, v bočných častiach so stiahnutím všitej gumičky na požadovanú veľkosť. Na zadnom diely pod členiacim švom, v ktorom je všitý reflexný pásik v šírke 0,5 cm je označenie s priamym reflexným písmom mestská polícia. Rukáv je hladko zapracovaný do prieramku bundy, kde v zadnej časti je členený s bočným dielikom, spevnený podkladom z doplnkového materiálu, ktorý smeruje až po dolnú dĺžku a celý obvod rukávu je všitý do manžety s nastaviteľným uzapínaním na 2 ks auto-moto patenty.

Hodnostné označenia a označenia príslušnosti budú odnímateľné na suchý zips a na bunde bude prišitá iba mäkká časť suchého zipsu v tvare a rozmeroch nášivky podľa bodu č. 13. Na ľavom rukáve bude umiestnená 10 cm od hlavicového šva mäkká časť suchého zipsu kruhovej nášivky znaku mestskej polície a nad kruhovým znakom vo vzdialenosti 5 cm od švu rukávovej hlavice bude umiestnená mäkká časť suchého zipsu polkruhového nápisu mestská polícia. Na pravom rukáve bude umiestnená mäkká časť suchého zipsu pre hodnostné označenie, a to 7,5 cm od hlavicového rukávového šva. Mäkká časť suchého zipsu bude mať rozmer výšky 10 cma šírky 7,5 cm podľa bodu č. 13.

Celá bunda je podšitá kombináciou hladkej a perforovanej podšívky nasledovne: hladká podšívka bude umiestnená v 1/3 spodnej časti predného a zadného dielu a perforovaná podšívka bude umiestnená v 2/3 vrchnej časti predného a zadného dielu. Na prielome hladkej a perforovanej podšívky bude v ľavej časti umiestnené vnútorné vrecko šírky 15 cm, dĺžky 14 cm. Celkový tvar, vzhľad a materiálové zloženie bundy je riešené pre služobné výkony mestskej polície.

8.2.Špecifikácia základného materiálu: (skúšobný protokol z akreditovanej autorizovanej skúšobne)

Názov parametru	Skúšobná metóda	Hodnota
Materiálové zloženie trojvrstvové:	STN 80 0067-1	94% polyester, 6 % elastan +/- 3%
vrchný materiál membrána		100% polyuretán 100% polyester
microfleece		
Väzba vrchná vrstva spodná vrstva	STN 80 0020 STN 80 0021 STN ISO 3572	Softshell Plátňová Fleece
Zmena rozmerov po 5 cykloch prania pri 30°C osnova/útok	STN EN ISO 6330 STN EN ISO 5077	Osnova: menej ako 1 % Útok: menej ako 1 %

Pevnosť osnova/útok /N	STN EN ISO 13934-1	Osnova: min. 825 N +/- 23 Útok: min. 575 N +/- 14
Hmotnosť g/m ²	STN EN 12127	310 g/m ² +/- 5%
Stálofarebnosť v otere suchom	STN EN ISO 105-X12	Osnova: 4 – 5 sss Útok: 4 – 5 sss
Stálofarebnosť v otere mokrom	STN EN ISO 105-X12	Osnova: 4 – 5 sss Útok: 4 – 5 sss
Vodný stĺpec	STN EN 20811	min. 5 000 mm
Paropriepustnosť	STN EN 11092	min. 5 000 g/m ² /24 hod.
Pantone	STN EN 20105-A02	19-4025 TPX (19-4023 TPX) Odchýlka 4 stupňa sivej stupnice

8.3.Špecifikácia doplnkového materiálu: (skúšobný protokol z akreditovanej autorizovanej skúšobne)

Názov parametru	Skúšobná metóda	Hodnota	
Materiálové zloženie v %	STN 80 0067-1	100% polyamid + PU záter	Tmavomodrá
Hmotnosť g/m ²	STN EN 12127	147 g/m ² +/- 5%	
Väzba	STN 80 0020 STN 80 0021 STN ISO 3572	plátňová	
Pantone	STN EN 20105-A02	19-4025 TPX odchýlka 4 stupňa sivej stupnice	
Materiálové zloženie v %	STN 80 0067-1	100% polyester + PU záter	Reflexná žltá
Hmotnosť g/m ²	STN EN 12127	180 g/m ² +/- 5%	
Väzba	STN 80 0020 STN 80 0021 STN ISO 3572	plátňová	
Pantone	STN EN 20105-A02	Reflexná žltá	

8.4.Špecifikácia podšivkového materiálu: (skúšobný protokol z akreditovanej autorizovanej skúšobne)

Názov parametru	Skúšobná metóda	Hodnota
Materiálové zloženie	STN 80 0067-1	podšivkovina 100% polyester
Väzba (štruktúra)	STN 80 0020 STN 80 0021 STN ISO 3572	Plátňová (dierovaná)
Hmotnosť g/m ²	STN EN 12127	51 g/m ² +/- 5%
Pantone	STN EN 20105-A02	19-4205 TPX alebo 19-4203 TPX (čierna) Odchýlka 4 stupňa sivej stupnice

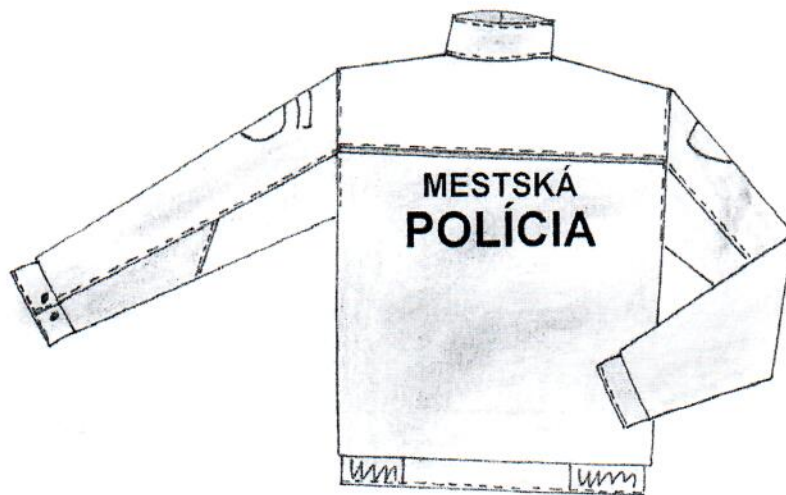
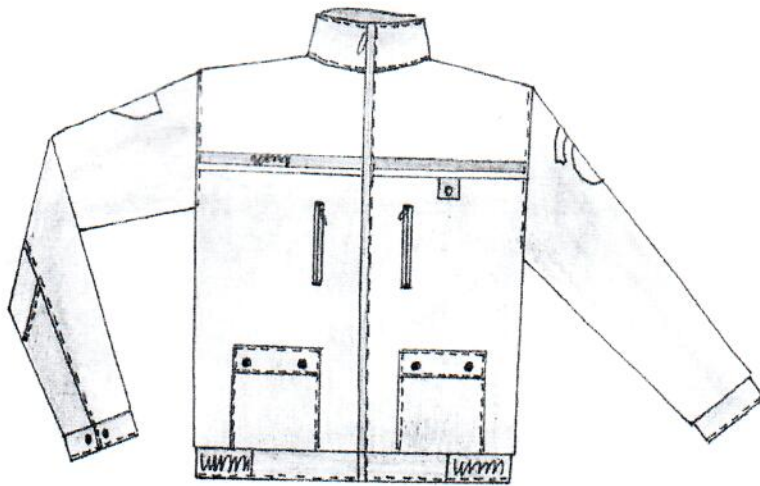

9. KOŠEĽA KRÁTKY RUKÁV

Košeľa krátky rukáv – bledomodrá v kombinácii s tmavomodrou, Pantone 19-4112 TPX a Pantone 19-3920 TPX

9.1. Popis výrobku

Služobná košeľa krátky rukáv, športovo-elegantného prevedenia so zapínaním predného dielu s tmavomodrými gombíkmi, s vyšitím dierok v základnej farbe košeľe a s naštepovanou légou po celej dĺžke. V oblasti hrude sú na oboch predných dieloch naštepované nakladané vrecká so skladosťom v strede vrecka v zvislej polohe, a v dolnej dĺžke v miernom sklone so zrezanými krajinami. Uzatváranie vreciek je riešené s kombináciou kontrastnej farby príklopky s tmavomodrým

gombíkom a s vyšitím tmavomodrej dierky. V bočnom kraji dĺžka vrecka 12 cm, v stredovej časti dĺžka vrecka 14,5 cm, šírka vrecka 13 cm. Rozmer prišklopky – bočná dĺžka 4,5 cm, stredová dĺžka 6,5 cm. Na ľavom vrecku v šírke 3 cm je so štepom v základnej farbe košeľe oddelený otvor na pero v zvislej polohe po celej dĺžke vrecka. Pod vreckami po celej dĺžke košeľe v zvislej polohe je riešené štepanie v základnom odtieni košeľe od horného košeľového sedla až po dolnú dĺžku. Nad ľavým vreckom vo vzdialenosti 2 cm je umiestnená dierka pre uchytenie služobného odznaku, ktorá je z vnútornej strany zabezpečená s ochranou priameho dotyku. Zadný diel je hladkého prevedenia s košeľovým sedlom, kde v rovnomerných estetických troch rozstupoch je v zvislej polohe štepanie v základnom odtieni košeľe po celej dĺžke až po dolný okraj košeľe. Rukáv je hladko zapracovaný do prieramku košeľe, v dolnej dĺžke s naštepaním légy po celom obvode v kontrastnej farbe, v šírke 3 cm.

Hodnostné označenia a označenia príslušnosti budú odnímateľné na suchý zips a na bunde bude prišitá iba mäkká časť suchého zipsu v tvare a rozmeroch nášivky podľa bodu č. 13. Na ľavom rukáve bude umiestnená 10 cm od hlavicevého šva mäkká časť suchého zipsu kruhovej nášivky znaku mestskej polície a nad kruhovým znakom vo vzdialenosti 5 cm od švu rukávovej hlavice bude umiestnená mäkká časť suchého zipsu polkruhového nápisu mestská polícia. Na pravom rukáve bude umiestnená mäkká časť suchého zipsu pre hodnostné označenie, a to 7,5 cm od hlavicevého rukávového šva. Mäkká časť suchého zipsu bude mať rozmer výšky 10 cm a šírky 7,5 cm podľa bodu č. 13.

Košel'ový golier vo farbe kontrastu je všitý do stojačiku z kontrastnej farby s uzapínaním s tmavomodrým gombíkom a s vyšitím tmavomodrej dierky. Dolná dĺžka je hladko zapracovaná s preštepovaním. Celkový tvar a materiálové zloženie košeľe slúži k pohodlnému výkonu služby.

9.2.Špecifikácia základného materiálu: (skúšobný protokol z akreditovanej autorizovanej skúšobne)

Názov parametru	Skúšobná metóda	Hodnota
Materiálové zloženie v % - bledomodrý melír	STN 80 0067-1	80% bavlna, 20 % polyester +/- 3%
Väzba	STN 80 0020 STN 80 0021 STN ISO 3572	Plátňová
Zmena rozmerov po 5 cykloch prania pri 40°C osnova/útok	STN EN ISO 6330 STN EN ISO 5077	Osnova: menej ako 1 % Útok: menej ako 1,7 %
Pevnosť osnova/útok /N	STN EN ISO 13934-1	Osnova: min. 582 N +/- 11 Útok: min. 358 N +/- 16
Hmotnosť g/m ²	STN EN 12127	131 g/m ² +/- 1%
Stálofarebnosť v otere suchom	STN EN ISO 105-X12	Osnova: 4 – 5 sss Útok: 4 – 5 sss
Stálofarebnosť v otere mokrom	STN EN ISO 105-X12	Osnova: 4 – 5 sss Útok: 4 – 5 sss
Priepustnosť vzduchu	STN EN ISO 9237	min. mm.s ⁻¹ 510
Pantone	STN EN 20105-A02	19-4112 TPX Odchýlka 4 stupňa sivej stupnice

9.3.Špecifikácia doplnkového materiálu: (materiálový list)

Názov parametru	Hodnota
Materiálové zloženie v % - tmavomodrá farba	80% bavlna, 20 % polyester +/- 3%
Hmotnosť g/m ²	127 g/m ² +/- 3%
Väzba	plátňová
Pantone	19-3920 TPX Odchýlka 4 stupňa sivej stupnice

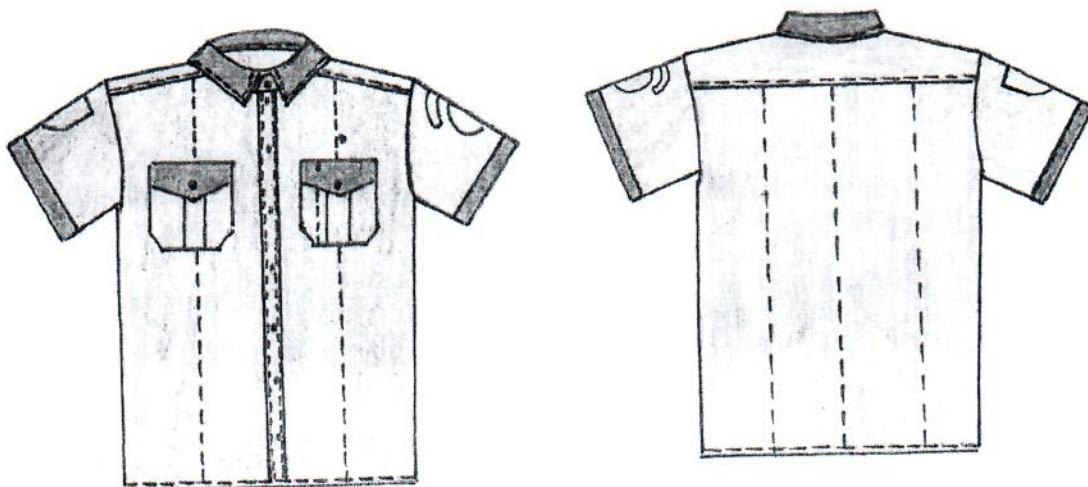

10. KOŠEĽA DLHÝ RUKÁV

Košeľa dlhý rukáv – bledomodrá v kombinácii s tmavomodrou, Pantone 19-4112 TPX a a Pantone 19-3920 TPX

10.1. Popis výrobku

Služobná košeľa dlhý rukáv, športovo-elegantného prevedenia so zapínaním predného dielu s tmavomodrými gombíkmi, s vyšitím dierok základnej farby košeľa a s naštepanou légou po celej dĺžke. V oblasti hrude sú na oboch predných dieloch naštepané nakladané vrecká so sklodom v strede vrecka v zvislej polohe a v dolnej dĺžke v miernom sklone so zrezanými krajinami. Uzatváranie vreciek je riešené s kombináciou kontrastnej farby príklopky s tmavomodrým gombíkom a s vyšitím tmavomodrej dierky. V bočnom kraji dĺžka vrecka 12 cm, v stredovej časti dĺžka vrecka 14,5 cm, šírka vrecka 13 cm. Rozmer príklopky – bočná dĺžka 4,5 cm, stredová dĺžka 6,5 cm. Na ľavom vrecku v šírke 3 cm je so štepom v základnej farbe košeľa oddelený otvor na pero v zvislej polohe po celej dĺžke vrecka. Pod vreckami po celej dĺžke košeľa v zvislej polohe je riešené štepanie v základnom odtieni košeľa od horného košeľového sedla až po dolnú dĺžku. Nad ľavým vreckom vo vzdialenosti 2 cm je umiestnená dierka pre uchytenie služobného odznaku, ktorá je z vnútornej strany zabezpečená s ochranou priameho dotyku. Zadný diel je hladkého prevedenia s košeľovým sedlom, kde v rovnomerných estetických troch rozstupoch je v zvislej polohe štepanie v základnom odtieni košeľa po celej dĺžke až po dolný okraj košeľa. Rukáv je hladko zapracovaný do prieramku košeľa, v dolnej dĺžke ukončený do manžety v dĺžke 7 cm vo farbe kontrastu, s uzapínaním tmavomodrého gombíku s možnosťou regulácie gombíku vedľa seba a s vyšitím dierky v tmavomodrom prevedení.

Hodnostné označenia a označenia príslušnosti budú odnímateľné na suchý zips a na bunde bude prišitá iba mäkká časť suchého zipsu v tvare a rozmeroch nášivky podľa bodu č. 13. Na ľavom rukáve bude umiestnená 10 cm od hlavicového šva mäkká časť suchého zipsu kruhovej nášivky znaku mestskej polície a nad kruhovým znakom vo vzdialenosti 5 cm od švu rukávovej hlavice bude umiestnená mäkká časť suchého zipsu polkruhového nápisu mestská polícia. Na pravom rukáve bude umiestnená mäkká časť suchého zipsu pre hodnostné označenie, a to 7,5 cm od hlavicového rukávového šva. Mäkká časť suchého zipsu bude mať rozmer výšky 10 cm a šírky 7,5 cm podľa bodu č. 13.

Košeľový golier vo farbe kontrastu je všitý do stojačiku z kontrastnej farby s uzapínaním s tmavomodrým gombíkom a s vyšitím tmavomodrej dierky. Dolná dĺžka je hladko zapracovaná s preštepovaním. Celkový tvar a materiálové zloženie košeľa slúži k pohodlnému výkonu služby.

10.2. Špecifikácia základného materiálu: (skúšobný protokol z akreditovanej autorizovanej skúšobne)

Názov parametru	Skúšobná metóda	Hodnota
Materiálové zloženie v % - bledomodrý melír	STN 80 0067-1	80% bavlna, 20 % polyester +/- 3%
Väzba	STN 80 0020 STN 80 0021 STN ISO 3572	Plátňová
Zmena rozmerov po 5 cykloch prania pri 40°C osnova/útok	STN EN ISO 6330 STN EN ISO 5077	Osnova: menej ako 1 % Útok: menej ako 1,7 %
Pevnosť osnova/útok /N	STN EN ISO 13934-1	Osnova: min. 582 N +/- 11 Útok: min. 358 N +/- 16
Hmotnosť g/m ²	STN EN 12127	131 g/m ² +/- 1 %

Stálofarebnosť v otere suchom	STN EN ISO 105-X12	Osnova: 4 – 5 sss Útok: 4 – 5 sss
Stálofarebnosť v otere mokrom	STN EN ISO 105-X12	Osnova: 4 – 5 sss Útok: 4 – 5 sss
Priepustnosť vzduchu	STN EN ISO 9237	min. mm.s ⁻¹ 510
Pantone	STN EN 20105-A02	19-4112 TPX Odchýlka 4 stupňa sivej stupnice

10.3.Špecifikácia doplnkového materiálu: (materiálový list)

Názov parametru	Hodnota
Materiálové zloženie v % - tmavomodrá farba	80% bavlna, 20 % polyester +/- 3%
Hmotnosť g/m ²	127 g/m ² +/- 3%
Väzba	plátňová
Pantone	19-3920 TPX Odchýlka 4 stupňa sivej stupnice

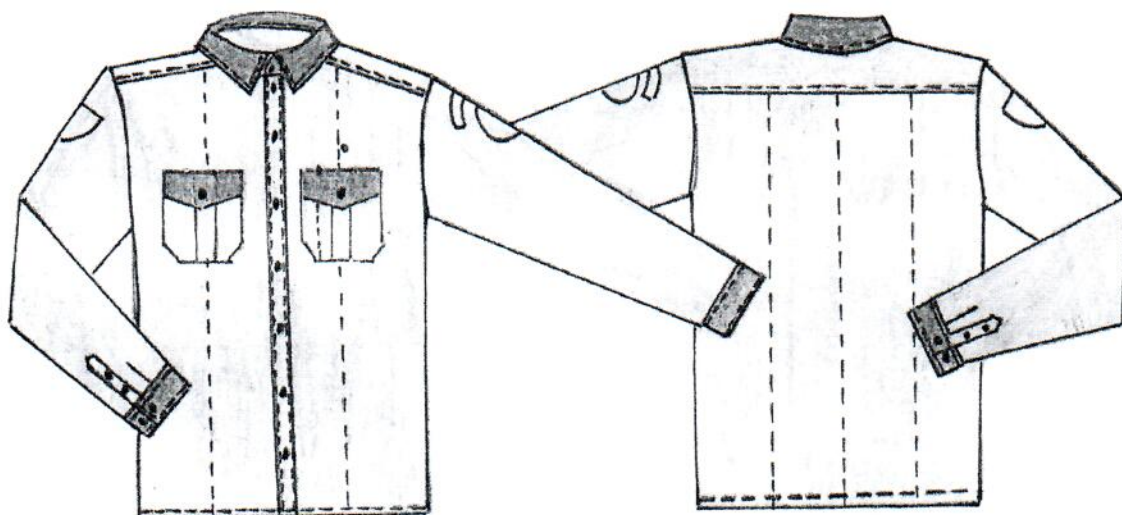

11. ŠILTOVKA

Šiltovka – tmavomodrá, Pantone 19-4023 TPX

11.1. Popis výrobku

Šiltovka softshellová, predný diel s priamo našitou nášivkou erbu mestskej polície, v zlatom alebo striebornom prevedení. Rozmer erbu – šírka 6,5 cm a výška 6,5 cm. Šesťpanelová korunka, ktorá svojim strihom kopíruje tvar hlavy, s reflexnou šachovnicou po oboch stranách šiltovky (od druhého po tretí panel). Dĺžka šachovnice na každej strane je v spodnej časti 10 cm, v hornej časti 9,5 cm, výška šachovnice je 3,5 cm, kocky majú rozmer 1,1 cm x 1,1 cm. Predné dva panely budú spevnené, zadné panely šiltovky budú otvorené a spojené nastaviteľným suchým zipsom. Zakrivený šilt má 8 radov švov. Po obvode budú v každom paneli vyšívané odvetrávacie otvory obšité tmavomodrou niťou v odtieni šiltovky.

11.2. Špecifikácia základného materiálu: (skúšobný protokol z akreditovanej autorizovanej skúšobne)

Názov parametru	Skúšobná metóda	Hodnota
Materiálové zloženie v %	STN 80 0067-1	94 % polyester, 6 % elastan +/- 3%
Väzba	STN 80 0020 STN 80 0021 STN ISO 3572	softhell
Zmena rozmerov po 5 cykloch prania pri 30°C osnova/útok	STN EN ISO 6330 STN EN ISO 5077	Osnova: menej ako 1 % Útok: menej ako 1 %
Pevnosť osnova/útok /N	STN EN ISO 13934-1	Osnova: min. 832 N +/- 20 Útok: min. 997 N +/- 30
Hmotnosť g/m ²	STN EN 12127	180 g/m ² +/- 5 %
Stálofarebnosť v otere suchom	STN EN ISO 105-X12	Osnova: 4 – 5 sss Útok: 4 – 5 sss
Stálofarebnosť v otere mokrom	STN EN ISO 105-X12	Osnova: 4 – 5 sss Útok: 4 – 5 sss
Vodný stĺpec	STN EN 20811	min. 5 000 mm
Paropriepustnosť	STN EN 11092	min. 3 000 g/m ² /24 hod.
Pantone	STN EN 20105-A02	19-4023 TPX Odchýlka 4 stupňa sivej stupnice
Vyšívacie nite – identické ako na nášivkách podľa bodu 13.		strieborná zlatá červená tmavomodrá bledomodrá



12. BRIGADÍRKA OSEMHRANNÁ

12.1. Popis výrobku

Brigadírka osemhranná tmavomodrej farby sa skladá z dýnka, dvoch postranných dielov, bočného pásika, štítka, potítka a podbradníka. Na stranách bočných dielov sú umiestnené vetracie otvory, v strede predného bočného dielu je otvor pre upevnenie odznaku. Na bočnom pásiku je našitá tmavomodrá šachovnica, výška šachovnice je 4,5 cm, kocky majú rozmer 1,5 cm x 1,5 cm. Podbradník je pripevnený dookola dvomi zapichovacími gombíkmi. Brigadírka bude vyhotovená z rovnakého materiálu a v rovnakom farebnom prevedení ako oblek (kostým) podľa bodu č. 3 a 4.

12.2. Špecifikácia základného materiálu: (materiálový list)

Názov parametru	Hodnota
Materiálové zloženie vrchného materiálu v %	44 % vlna, 54 % polyester, 2 % elastan +/- 3%
Hmotnosť g/m ²	222 g / m ² +/- 3%

Materiálové zloženie podšívky v %	100 % viskóza
Materiálové zloženie potného pásu v %	100 % koža
Lamino - šilt	čierny
Plastový štítok	
Zapichovacie gombíky	
Podbradník Barex	čierny
Vystuženie	
Plažetová spojka	
Koženka – potlač šachovnice	
Vetracie krúžky	čierne
Odfahčená hadica	
Armabetón – plastová výstuž po obvode brigadírky	čierny
Vinitol (koženka)	čierny
Pantone	19-4013 TPX Odchýlka 4 stupňa sivej stupnice
Šicie nite	čierna



Príloha č. 2: Cenník

Príloha č. 2: Cenník	
Obchodné meno uchádzača:	SABRINA MODELLE, s.r.o.
Sídlo uchádzača:	Pri Podlužianke 3, 934 01 Levice
štatutárny zástupca:	Štefan Herceg, konateľ
IČO:	36525685
IČ DPH:	SK2021324052
platca DPH áno/nie:	áno
Telefónne číslo:	905 407 247
E-mailová adresa:	stefanherceg@sabrinamodelle.sk

Cena					
Popis výrobku	Predpokladaný počet ks	Jednotková cena v EUR bez DPH	Jednotková cena v EUR s DPH	Cena celkom v EUR bez DPH	Cena celkom v EUR s DPH
Pánska (dámska) obleková (kostýmová) košeľa dlhý rukáv - farba modrá	16	19,4	23,28	310,4	372,48
Pánska (dámska) obleková (kostýmová) košeľa dlhý rukáv - farba biela	16	19,4	23,28	310,4	372,48
Pánske sako s nášivkami (služobný oblek)	5	159,9	191,88	799,5	959,4
Pánske nohavice (služobný oblek)	5	67,76666667	81,32	338,8333333	406,6
Dámske sako s nášivkami (služobný kostým)	3	140,5	168,6	421,5	505,8
Dámske nohavice (služobný kostým)	3	55,25833333	66,31	165,775	198,93
Dámska sukňa (služobný kostým)	3	42,56666667	51,08	127,7	153,24
Nohavice letné	30	74,03333333	88,84	2221	2665,2
Nohavice zimné	44	95,18333333	114,22	4188,066667	5025,68
Bunda zimná	35	127,9583333	153,55	4478,541667	5374,25
Bunda prechodná	44	103,3166667	123,98	4545,933333	5455,12
Košeľa krátky rukáv	30	26,7	32,04	801	961,2
Košeľa dlhý rukáv	40	26,7	32,04	1068	1281,6
Šiltovka	100	15,61666667	18,74	1561,666667	1874
Brigádírka osemhranná	8	87,86666667	105,44	702,9333333	843,52
Cena spolu - za celý predmet zákazky				22041,25	26449,5

Čestné vyhlásenie: Predložením tejto ponuky zároveň čestne vyhlasujem, že spĺňam všetky podmienky účasti stanovené vo Výzve na predkladanie ponúk a postupujem v súlade s etickým kódexom uchádzača vydaným Úradom pre verejné obstarávanie:
<https://www.uvo.gov.sk/zaujemeauchadzac/eticky-kodex-zaujemcu-uchadzaca-54b.html>

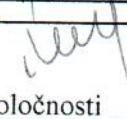
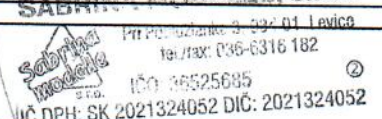
V	dňa: 11.10.2021	Štefan Herceg, konateľ spoločnosti	 
---	-----------------	------------------------------------	---

Príloha č. 3: Zoznam subdodávateľov

o všetkých známych subdodávateľoch na realizácii predmetu zákazky: „Služobné uniformy pre
išníkov Mestskej polície hlavného mesta SR Bratislavy“ v súlade s § 117 zákona č. 343/2015
verejnom obstarávaní a o zmene a doplnení niektorých zákonov v znení neskorších predpisov

nebudú podieľať subdodávateľia a celý predmet zákazky uchádzač uskutoční vlastnými kapacitami

budú podieľať nasledovní subdodávateľia:

Subdodávateľ (obchodné meno/názov, sídlo/miesto podnikania, IČO)	Predmet subdodávok	Podiel v %	Osoba oprávnená konať za subdodávateľa* (Meno a priezvisko, adresa trvalého pobytu, dátum narodenia)

a úspešný uchádzač v rámci poskytnutia súčinnosti pred podpisom Rámcovej dohody

ciach , dňa 11.10.2021

SABRINA MODELLE, s.r.o.
Prí Podlužianke 3 020 01 Levica
tel./fax: 036-6316 162
IČO: 36525685
IČ DPH: SK 2021324052 DIČ: 2021324052

.....
Štefan Hecceg, konateľ
SABRINA MODELLE, s.r.o.

e § 2 ods. 5 písm. e) zákona o verejnom obstarávaní je subdodávateľom hospodársky subjekt, ktorý uzavrie
zmluvu s úspešným uchádzačom písomnú odplatnú zmluvu na plnenie určitej časti zákazky.

konateľ znamená fyzickú alebo právnickú osobu, ktorá na základe zmluvy s úspešným uchádzačom bude
konateľ pre uchádzača určité služby v zmysle predmetu zákazky;

altný podiel ich služieb je z celkovej ceny diela s DPH;

č uvedie za subdodávateľa: názov alebo obchodné meno, sídlo alebo miesto podnikania, štát, IČO; a v
e subdodávky rámcový popis rozsahu služby, ktorú bude vykonávať;

